



# EDİRNE BELEDİYESİ

## 2016 MALİ YILI PERFORMANS

### PROGRAMI

## EDİRNE BELEDİYESİ MECLİS KARARI

**Karar Tarihi**  
**02/11/2015**

**Karar Sayısı**  
**2015/230**

5393 sayılı Belediye Kanununun 41. maddesi gereğince; stratejik planlarımıza uygun olarak hazırlanan 2016 Yılı Performans Programımızın Belediye Meclisinde görüşülmesi ile ilgili Mali Hizmetler Müdürlüğünün 22/10/2015 tarih ve 4920 sayılı yazısı meclis gündeminde yer almakla yapılan müzakerede;

İşaretle yapılan oylama sonucunda; 5393 sayılı Belediye Kanununun 41. maddesi gereğince; stratejik planlarımıza uygun olarak hazırlanan 2016 Yılı Belediyemiz Performans Programının geldiği şekilde aynen kabul ve tasdikine oybirliği ile karar verilmiştir.



**Recep GURKAN**  
**Belediye Başkanı**

**Türker ALTIERLER**  
**Meclis Katibi**

**Semih ÇINAR**  
**Meclis Katibi**

**Savaş ÜNER**  
**Meclis Katibi**



**Çalışmadan, öğrenmeden, yorulmadan rahat yaşama yollarını aramayı alışkanlık haline getirmiş milletler; önce haysiyetlerini, sonra hürriyetlerini daha sonra istikballerini kaybetmeye mahkumdur.**



Performans programı kamu idaresinin; stratejik planında belirtilen öncelikler doğrultusunda bir mali yıl içinde yürüteceği faaliyetleri ve bu faaliyetlerin gerektirdiği kaynak ihtiyacını, faaliyetlerin nicelik, nitelik, sonuç ve etkileri itibarıyla gerçekleşme düzeylerini ve bu düzeylerin gerektiğinde hangi kriterlerle değerlendirilip ölçüleceğini gösteren performans hedef ve göstergelerini içeren, idare bütçesi ve idare faaliyet raporunun hazırlanmasına esas teşkil eden programdır. Performans programı, uzun vadeli bir stratejik planın stratejik unsurları

ve önceliklerinin mevcut kaynaklar göz önüne alındığında, o idarenin yıllık bütçesine ne düzeyde yansıtılacağını görmemizi sağlayan yıllık bir beyandır.

Günümüzde kamu kurumlarının hizmetler için yapacağı harcamaları gerek stratejik planlarda gerekse performans programlarında belirledikleri göstergelere göre yapıp yapmama konusunda keyfiyetleri bulunmakla birlikte, pek yakın bir gelecekte yasal bir zorunluluğa dönüşeceği bir gerçektir. Fakat şunu önemle belirtmek gerekir ki; stratejik plan ve performans programlarına uyum yasal bir zorunluluktan ziyade çağdaş yönetimin bir gereği olarak görülmesi gerekmektedir.

Belediyemizin idari faaliyetlerinin, performans programı ilkeleri çerçevesinde performans bütçeleme esasına dayalı olarak ve kaynaklarımızın tümünü performans hedef ve göstergelerine göre hazırlamak bizim ve bizden sonraki arkadaşlarımızın temel yönetim alışkanlığı haline gelmesini çağdaş yönetim için bir zorunluluk olarak görmekteyiz.

Kamu kurumlarının geleceklerini bir plana bağlı olarak yönetme alışkanlığı bulunmayan ülkemizde biz Edirne Belediyesi olarak stratejik planımızı ve performans programımızı çok önemsiyor ve her geçen yıl bu planları geliştirerek, plan hedefleri doğrultusunda hizmetler üretmek için çaba gösteriyoruz.

2016 Yılı Performans Programının bu düşüncelerle Edirne'mize ve belediyemize yararlı olmasını dilerim.

Recep GÜRKAN  
Edirne Belediye Başkanı

# İÇİNDEKİLER

## BAŞKANIN SUNUŞU

<b>I-GENEL BİLGİLER</b> .....	4
A- Yetki, Görev ve Sorumluluklar.....	5
B- Teşkilat Yapısı.....	10
C- Fiziksel Kaynaklar.....	11
D- İnsan Kaynakları.....	14
<b>II-PERFORMANS BİLGİLERİ</b> .....	16
A- Temel Politika ve Önceliklerimiz.....	17
B- Stratejik Amaç ve Hedeflerimiz.....	20
C- Performans Hedef ve Göstergeleri ile Faaliyet Tabloları.....	23

# I. GENEL BİLGİLER

## I.A. BELEDİYELERİN YETKİ GÖREV VE SORUMLULUKLARI

### Belediyelerin Görev ve Sorumlulukları,

Belediye, mahallî müşterek nitelikte olmak şartıyla;

a) İmar, su ve kanalizasyon, ulaşım gibi kentsel alt yapı; coğrafî ve kent bilgi sistemleri; çevre ve çevre sağlığı, temizlik ve katı atık; zabıta, itfaiye, acil yardım, kurtarma ve ambulans; şehir içi trafik; defin ve mezarlıklar; ağaçlandırma, park ve yeşil alanlar; konut; kültür ve sanat, turizm ve tanıtım, gençlik ve spor orta ve yüksek öğrenim öğrenci yurtları; sosyal hizmet ve yardım, nikâh, meslek ve beceri kazandırma; ekonomi ve ticaretin geliştirilmesi hizmetlerini yapar veya yaptırır. Büyükşehir belediyeleri ile nüfusu 100.000'in üzerindeki belediyeler, kadınlar ve çocuklar için konukevleri açmak zorundadır. Diğer belediyeler de mali durumları ve hizmet önceliklerini değerlendirerek kadınlar ve çocuklar için konukevleri açabilirler.

b) Devlete ait her derecedeki okul binalarının inşaatı ile bakım ve onarımını yapabilir veya yaptırabilir, her türlü araç, gereç ve malzeme ihtiyaçlarını karşılayabilir; sağlıkla ilgili her türlü tesisi açabilir ve işletebilir; mabetlerin yapımı, bakımı, onarımını yapabilir; kültür ve tabiat varlıkları ile tarihî dokunun ve kent tarihi bakımından önem taşıyan mekânların ve işlevlerinin korunmasını sağlayabilir; bu amaçla bakım ve onarımını yapabilir, korunması mümkün olmayanları aslına uygun olarak yeniden inşa edebilir. Gerektiğinde, sporu teşvik etmek amacıyla gençlere spor malzemesi verir, amatör spor kulüplerine aynı ve nakdî yardım yapar ve gerekli desteği sağlar, her türlü amatör spor karşılaşmaları düzenler, yurt içi ve yurt dışı müsabakalarda üstün başarı gösteren veya derece alan öğrencilere, sporculara, teknik yöneticilere ve antrenörlere belediye meclisi kararıyla ödül verebilir. Gıda bankacılığı yapabilir.

Sporu teşvik etmek amacıyla yapacakları nakdi yardım, bir önceki yıl genel bütçe vergi gelirlerinden belediyeleri için tahakkuk eden miktarın; büyükşehir belediyeleri için binde yedisini, diğer belediyeler için binde on ikisini geçemez.

Hizmetlerin yerine getirilmesinde öncelik sırası, belediyenin malî durumu ve hizmetin ivediliği dikkate alınarak belirlenir.

Belediye hizmetleri, vatandaşlara en yakın yerlerde ve en uygun yöntemlerle sunulur. Hizmet sunumunda engelli, yaşlı, düşükün ve dar gelirlilerin durumuna uygun yöntemler uygulanır.

Belediyenin görev, sorumluluk ve yetki alanı belediye sınırlarını kapsar.

Belediye meclisinin kararı ile mücavir alanlara da belediye hizmetleri götürülebilir.

### **Belediyelerin yetki ve imtiyazları,**

a) Belde sakinlerinin mahallî müşterek nitelikteki ihtiyaçlarını karşılamak amacıyla her türlü faaliyet ve girişimde bulunmak.

b) Kanunların belediyeye verdiği yetki çerçevesinde yönetmelik çıkarmak, belediye yasakları koymak ve uygulamak, kanunlarda belirtilen cezaları vermek.

c) Gerçek ve tüzel kişilerin faaliyetleri ile ilgili olarak kanunlarda belirtilen izin veya ruhsatı vermek.

d) Özel kanunları gereğince belediyeye ait vergi, resim, harç, katkı ve katılma paylarının tarh, tahakkuk ve tahsilini yapmak; vergi, resim ve harç dışındaki özel hukuk hükümlerine göre tahsili gereken doğal gaz, su, atık su ve hizmet karşılığı alacakların tahsilini yapmak veya yaptırmak.

e) Müktesep haklar saklı kalmak üzere; içme, kullanma ve endüstri suyu sağlamak; atık su ve yağmur suyunun uzaklaştırılmasını sağlamak; bunlar için gerekli tesisleri kurmak, kurdurmak, işletmek ve işlettmek; kaynak sularını işletmek veya işlettmek.

f) Toplu taşıma yapmak; bu amaçla otobüs, deniz ve su ulaşım araçları, tünel, raylı sistem dâhil her türlü toplu taşıma sistemlerini kurmak, kurdurmak, işletmek ve işlettmek.

g) Katı atıkların toplanması, taşınması, ayrıştırılması, geri kazanımı, ortadan kaldırılması ve depolanması ile ilgili bütün hizmetleri yapmak ve yaptırmak.

h) Mahallî müşterek nitelikteki hizmetlerin yerine getirilmesi amacıyla, belediye ve mücavir alan sınırları içerisinde taşınmaz almak, kamulaştırmak, satmak, kiralamak veya kiraya vermek, trampa etmek, tahsis etmek, bunlar üzerinde sınırlı aynî hak tesis etmek.

i) Borç almak, bağış kabul etmek.

j) Toptancı ve perakendeci hâlleri, otobüs terminali, fuar alanı, mezbaha, ilgili mevzuata göre yat limanı ve iskele kurmak, kurdurmak, işletmek, işlettmek veya bu yerlerin gerçek ve tüzel kişilerce açılmasına izin vermek.



k) Vergi, resim ve harçlar dışında kalan dava konusu uyuşmazlıkların anlaşmayla tasfiyesine karar vermek.

l) Gayrisihhî müesseseler ile umuma açık istirahat ve eğlence yerlerini ruhsatlandırmak ve denetlemek.

m) Beldede ekonomi ve ticaretin geliştirilmesi ve kayıt altına alınması amacıyla izinsiz satış yapan seyyar satıcıları faaliyetten men etmek, izinsiz satış yapan seyyar satıcıların faaliyetten men edilmesi sonucu, cezası ödenmeyerek iki gün içinde geri alınmayan gıda maddelerini gıda bankalarına, cezası ödenmeyerek otuz gün içinde geri alınmayan gıda dışı malları yoksullara vermek.

n) Reklam panoları ve tanıtıcı tabelalar konusunda standartlar getirmek.

o) Gayrisihhî işyerlerini, eğlence yerlerini, halk sağlığına ve çevreye etkisi olan diğer işyerlerini kentin belirli yerlerinde toplamak; hafriyat toprağı ve moloz döküm alanlarını; sıvılaştırılmış petrol gazı (LPG) depolama sahalarını; inşaat malzemeleri, odun, kömür ve hurda depolama alanları ve satış yerlerini belirlemek; bu alan ve yerler ile taşımalarda çevre kirliliğı oluşmaması için gereken tedbirleri almak.

p) Kara, deniz, su ve demiryolu üzerinde işletilen her türlü servis ve toplu taşıma araçları ile taksi sayılarını, bilet ücret ve tarifelerini, zaman ve güzergâhlarını belirlemek; durak yerleri ile karayolu, yol, cadde, sokak, meydan ve benzeri yerler üzerinde araç park yerlerini tespit etmek ve işletmek, işlettirmek veya kiraya vermek; kanunların belediyelere verdiği trafik düzenlemesinin gerektirdiğı bütün işleri yürütmek.

r) Belediye mücavir alan sınırları içerisinde 5/11/2008 tarihli ve 5809 sayılı Elektronik Haberleşme Kanunu, 26/9/2011 tarihli ve 655 sayılı Ulaştırma, Denizcilik ve Haberleşme Bakanlığının Teşkilat ve Görevleri Hakkında Kanun Hükmünde Kararname ve ilgili diğer mevzuata göre kuruluş izni verilen alanda tesis edilecek elektronik haberleşme istasyonlarına kent ve yapı estetiğı ile elektronik haberleşme hizmetinin gerekleri dikkate alınarak ücret karşılığında yer seçim belgesi vermek,

s) Belediye sınırları içerisinde, yapı ruhsatı veya yapı kullanma izni hangi idare tarafından verilmiş olursa olsun, hizmete sunulacak olan asansörlerin tescilini yapmak, ilgili teknik mevzuat çerçevesinde yıllık periyodik kontrollerini yapmak ya da

yetkilendirilmiş muayene kuruluşları aracılığıyla yaptırmak, gerekli hâllerde asansörleri hizmet dışı bırakmak.

(s) bendi uyarınca asansörlerin yıllık periyodik kontrolünü yapacak belediyeler ile yetkilendirilmiş muayene kuruluşlarının sahip olması gereken şartlar, yıllık periyodik kontrol esasları ile yıllık periyodik kontrol ücretleri Türkiye Belediyeler Birliği, Türk Mühendis ve Mimar Odaları Birliği ve Türk Standardları Enstitüsü temsilcilerinin de yer alacağı bir komisyon tarafından belirlenir. Konuya ilişkin düzenlemeler, komisyon kararları doğrultusunda Bilim, Sanayi ve Teknoloji Bakanlığı tarafından yapılır.

(r) bendine göre verilecek yer seçim belgesi karşılığında alınacak ücret Ulaştırma, Denizcilik ve Haberleşme Bakanlığınca belirlenir. Ücreti yatırılmasına rağmen yirmi gün içerisinde verilmeyen yer seçim belgesi verilmiş sayılır. Büyükşehir sınırları içerisinde yer seçim belgesi vermeye ve ücretini almaya büyükşehir belediyeleri yetkilidir.

(l) bendinde belirtilen gayrişihî müesseselerden birinci sınıf olanların ruhsatlandırılması ve denetlenmesi, büyükşehir ve il merkez belediyeleri dışındaki yerlerde il özel idaresi tarafından yapılır.

Belediye, (e), (f) ve (g) bentlerinde belirtilen hizmetleri Danıştayın görüşü ve İçişleri Bakanlığının kararıyla süresi kırkdokuz yılı geçmemek üzere imtiyaz yoluyla devredebilir; toplu taşıma hizmetlerini imtiyaz veya tekel oluşturmayacak şekilde ruhsat vermek suretiyle yerine getirebileceği gibi toplu taşıma hatlarını kiraya verme veya 67 nci maddedeki esaslara göre hizmet satın alma yoluyla yerine getirebilir.

İl sınırları içinde büyükşehir belediyeleri, belediye ve mücavir alan sınırları içinde il belediyeleri ile nüfusu 10.000'i geçen belediyeler, meclis kararıyla; turizm, sağlık, sanayi ve ticaret yatırımlarının ve eğitim kurumlarının su, termal su, kanalizasyon, doğal gaz, yol ve aydınlatma gibi alt yapı çalışmalarını faiz almaksızın on yıla kadar geri ödemeli veya ücretsiz olarak yapabilir veya yaptırabilir, bunun karşılığında yapılan tesislere ortak olabilir; sağlık, eğitim, sosyal hizmet ve turizmi geliştirecek projelere İçişleri Bakanlığının onayı ile ücretsiz veya düşük bir bedelle amacı dışında kullanılmamak kaydıyla taşınmaz tahsis edebilir. Belediye ve bağlı idareler, meclis kararıyla mabetlere indirimli bedelle ya da ücretsiz olarak içme ve kullanma suyu verebilirler.

Belediye, belde sakinlerinin belediye hizmetleriyle ilgili görüş ve düşüncelerini tespit etmek amacıyla kamuoyu yoklaması ve araştırması yapabilir.

Belediye mallarına karşı suç işleyenler Devlet malına karşı suç işlemiş sayılır. 2886 sayılı Devlet İhale Kanununun 75 inci maddesi hükümleri belediye taşınmazları hakkında da uygulanır.

Belediyenin proje karşılığı borçlanma yoluyla elde ettiği gelirleri, şartlı bağışlar ve kamu hizmetlerinde fiilen kullanılan malları ile belediye tarafından tahsil edilen vergi, resim ve harç gelirleri haczedilemez.

İcra dairesince haciz kararı alınmadan önce belediyeden borca yeter miktarda haczedilebilecek mal gösterilmesi istenir On gün içinde yeterli mal beyan edilmemesi durumunda yapılacak haciz işlemi, alacak miktarını aşacak şekilde yapılamaz.

## I.B. TEŞKİLAT YAPISI

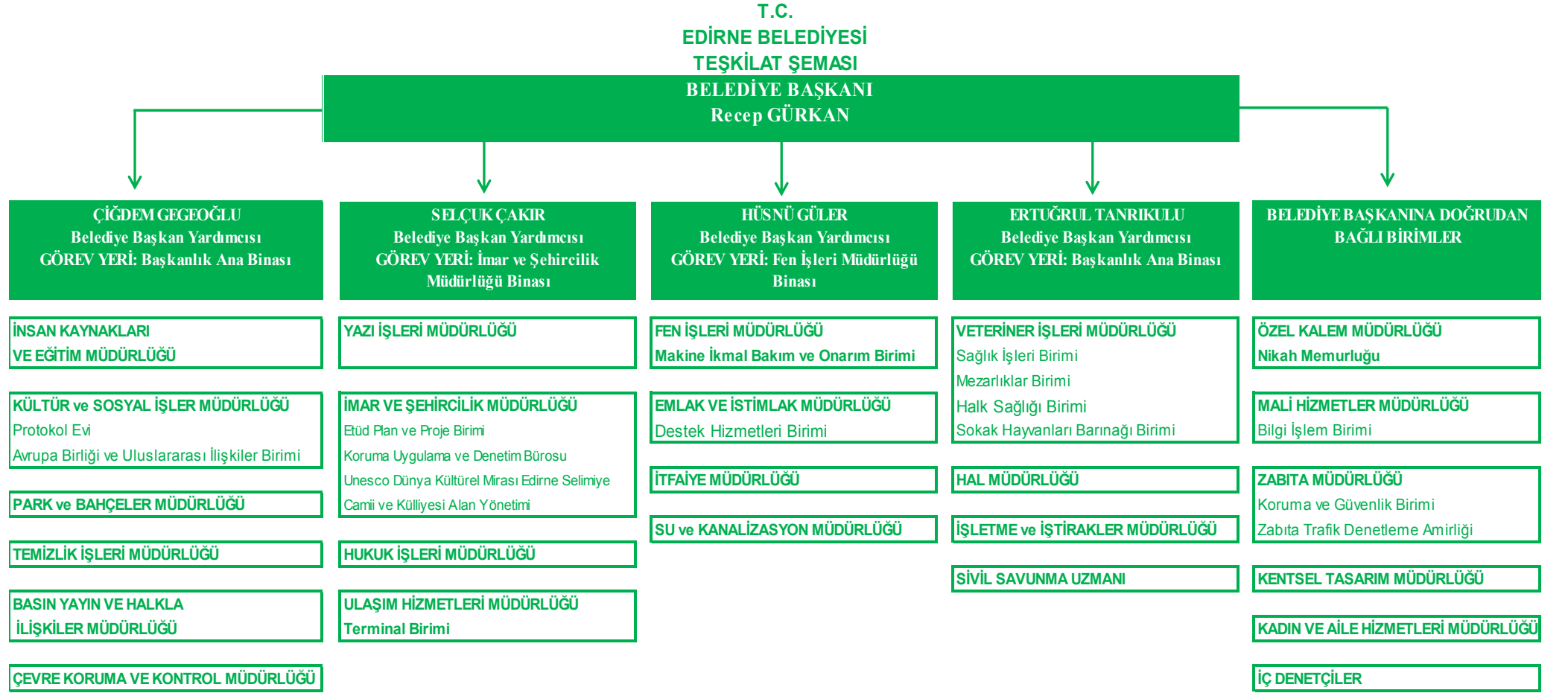

# I.C. FİZİKSEL KAYNAKLAR

Araçlarımızın sayısal durumu şöyledir;

NO	CİNSİ	MÜDÜRLÜK
1	TRAKTÖR	SU - KANAL
2	TRAKTÖR	SU - KANAL
3	KAMYONET AHŞAP KASA	SU - KANAL
4	KAMYONET AHŞAP KASA	SU - KANAL
5	ÇİFT KAB. KAMYONET (Açık Kasa)	SU - KANAL
6	ÇİFT KAB. KAMYONET (Açık Kasa)	SU - KANAL
7	ÇİFT KAB. KAMYONET (Açık Kasa)	SU - KANAL
8	ÇİFT KAB. KAMYONET (Açık Kasa)	SU - KANAL
9	ÇİFT KAB. KAMYONET (Açık Kasa)	SU - KANAL
10	ÇİFT KAB. KAMYONET 4X4	SU - KANAL
11	DAMPERLİ KAMYON	SU - KANAL
12	DAMPERLİ KAMYON	SU - KANAL
13	DAMPERLİ KAMYON	SU - KANAL
14	TEK KAB. KAMYONET (Açık Kasa)	SU - KANAL
15	VİDANJÖR	SU - KANAL
16	KANAL AÇMA ARACI	SU - KANAL
17	KANAL AÇMA ARACI	SU - KANAL
18	KANAL AÇMA ARACI	SU - KANAL
19	VİDANJÖR	SU - KANAL
20	TANKER	SU - KANAL
21	KAPALI KASA KAMYONET	SU - KANAL
22	EKSKAVATÖR	SU - KANAL
23	Kazıcı -Yükleyici	SU - KANAL
24	Kazıcı -Yükleyici	SU - KANAL
25	Kazıcı -Yükleyici	SU - KANAL
26	Kazıcı -Yükleyici	SU - KANAL
27	DAMPERLİ KAMYON	FEN İŞLERİ
28	DAMPERLİ KAMYON	FEN İŞLERİ
29	DAMPERLİ KAMYON	FEN İŞLERİ
30	DAMPERLİ KAMYON	FEN İŞLERİ
31	DAMPERLİ KAMYON	FEN İŞLERİ
32	DAMPERLİ KAMYON	FEN İŞLERİ

NO	CİNSİ	MÜDÜRLÜK
33	DAMPERLİ KAMYON	FEN İŞLERİ
34	DAMPERLİ KAMYON	FEN İŞLERİ
35	DAMPERLİ KAMYON	FEN İŞLERİ
36	ÇİFT KAB. KAMYONET (Açık Kasa)	FEN İŞLERİ
37	ÇİFT KAB. KAMYONET (Açık Kasa)	FEN İŞLERİ
38	ÇİFT KAB. KAMYONET (Açık Kasa)	FEN İŞLERİ
39	ÇİFT KAB. KAMYONET (Açık Kasa)	FEN İŞLERİ
40	TRAKTÖR	FEN İŞLERİ
41	TRAKTÖR	FEN İŞLERİ
42	TRAKTÖR	FEN İŞLERİ
43	ÇEKİCİ TIR	FEN İŞLERİ
44	OTOMOBİL	FEN İŞLERİ
45	OTOMOBİL	FEN İŞLERİ
46	GRADYER	FEN İŞLERİ
47	GRADYER	FEN İŞLERİ
48	GRAYDER	FEN İŞLERİ
49	DOZER	FEN İŞLERİ
50	DEMİR ASFALT SİLİNDİRİ	FEN İŞLERİ
51	LASTİK ASFALT SİLİNDİRİ	FEN İŞLERİ
52	BÜYÜK SİLİNDİR	FEN İŞLERİ
53	Küçük SİLİNDİR	FEN İŞLERİ
54	FİNİŞER (Asfalt Serici)	FEN İŞLERİ
55	Kazıcı -Yükleyici	FEN İŞLERİ
56	Kazıcı -Yükleyici	FEN İŞLERİ
57	YÜKLEYİCİ	FEN İŞLERİ
58	HİDROLİK SEPETLİ	(Mak. İkmal)
59	ÇİFT KAB. KAMYONET (Açık Kasa)	(Mak. İkmal)
60	ÇİFT KAB. KAMYONET (Açık Kasa)	(Mak. İkmal)
61	ÇİFT KAB. KAMYONET (Açık Kasa)	(Mak. İkmal)
62	KAMYON (kurtarma aracı)	İTFAİYE
63	TANKER	İTFAİYE
64	İTFAİYE ARACI	İTFAİYE

NO	CİNSİ	MÜDÜRLÜK
65	ARASÖZ	İTFAİYE
66	ÇİFT KAB. KAMYONET (Açık Kasa)	İTFAİYE
67	KAMYON	İTFAİYE
68	İTFAİYE ARACI	İTFAİYE
69	KAPALI KASA KAMYONET	İTFAİYE
70	İTFAİYE ARACI	İTFAİYE
71	İTFAİYE ARACI	İTFAİYE
72	İTFAİYE ARACI MERDİVENLİ	İTFAİYE
73	TANKER (SU)	İTFAİYE
74	TANKER (SU)	İTFAİYE
75	OTOBÜS	ULAŞIM HİZMETLERİ
76	OTOBÜS	ULAŞIM HİZMETLERİ
77	OTOBÜS	ULAŞIM HİZMETLERİ
78	OTOBÜS	ULAŞIM HİZMETLERİ
79	OTOBÜS	ULAŞIM HİZMETLERİ
80	KAPALI KASA KAMYONET	ULAŞIM HİZMETLERİ
81	KAMYONET AHŞAP KASA	ULAŞIM HİZMETLERİ
82	ÇİFT KAB. KAMYONET (Açık Kasa)	ULAŞIM HİZMETLERİ
83	MİNİ YÜKLEYİCİ	PARK VE BAHÇELER
84	TRAKTÖR	PARK VE BAHÇELER
85	TRAKTÖR	PARK VE BAHÇELER
86	TRAKTÖR	PARK VE BAHÇELER
87	TRAKTÖR	PARK VE BAHÇELER
88	TANKER (SU)	PARK VE BAHÇELER
89	TANKER (SU)	PARK VE BAHÇELER
90	TANKER (SU)	PARK VE BAHÇELER
91	TANKER (SU)	PARK VE BAHÇELER
92	KAMYONET AHŞAP KASA	PARK VE BAHÇELER
93	TEK.KAB.KAMYONET(AÇIK KASA)	PARK VE BAHÇELER
94	TEK.KAB.KAMYONET(AÇIK KASA)	PARK VE BAHÇELER
95	ÇİFT KAB. KAMYONET (Açık Kasa)	PARK VE BAHÇELER
96	MOTOSİKLET	PARK VE BAHÇELER

NO	CİNSİ	MÜDÜRLÜK
97	MINİBÜS	ZABITA MÜD.
98	MINİBÜS	ZABITA MÜD.
99	KAPALI KASA KAMYONET	ZABITA MÜD.
100	KAPALI KASA KAMYONET	ZABITA MÜD.
101	KAPALI KASA KAMYONET	ZABITA MÜD.
102	CENAZE ARACI	SAĞLIK İŞLERİ
103	CENAZE ARACI	SAĞLIK İŞLERİ
104	CENAZE ARACI	SAĞLIK İŞLERİ
105	CENAZE ARACI	SAĞLIK İŞLERİ
106	CENAZE ARACI	SAĞLIK İŞLERİ
107	AMBULANS	SAĞLIK İŞLERİ
108	TEK KAB. KAMYONET (Açık Kasa)	SAĞLIK İŞLERİ
109	KAMYONET (BBVAN)	SAĞLIK İŞLERİ
110	PANELVAN Kamyonet	SAĞLIK İŞLERİ
111	ÇİFT KAB. KAMYONET (Açık Kasa)	SAĞLIK İŞLERİ
112	ÇİFT KAB. KAMYONET (Açık Kasa)	SAĞLIK İŞLERİ
113	HAYVAN TOPLAMA ARACI	SAĞLIK İŞLERİ
114	TRAKTÖR	SAĞLIK İŞLERİ
115	ÇİFT KAB. KAMYONET 4X4	SAĞLIK İŞLERİ
116	KAPALI KASA KAMYONET	MALİ HİZMETLER
117	KAPALI KASA KAMYONET	MALİ HİZMETLER
118	KAPALI KASA KAMYONET	EML. KAMULAŞTIRMA
119	KAPALI KASA KAMYONET	HUKUK İŞLERİ
120	KAPALI KASA KAMYONET	İMAR İŞLERİ
121	KAMYONET (BB VAN)	ÖZEL KALEM
122	OTOMOBİL	ÖZEL KALEM
123	OTOMOBİL	ÖZEL KALEM
124	OTOMOBİL	ÖZEL KALEM
125	YÜKLEYİCİ	TEMİZLİK İŞLERİ
126	ÇİFT KAB. KAMYONET (Açık Kasa)	ÇEVRE
127	ÇİFT KAB. KAMYONET (Kap. Kasa)	KÜLTÜR MÜD.
128	KAMYONET (BB VAN)	KÜLTÜR MÜD.

Bilgisayar ve donanımlarımızın sayısal durumu şöyledir;

Müdürlük	Sunucu Sayısı	Firewall Log Cihazı	Bilgisayar Sayısı	Yazıcı Sayısı	Tarayıcı Sayısı	Fotokopi
Basın Yayın ve Halkla İlişkiler Müdürlüğü	0		12	5	3	
Çevre Koruma ve Kontrol Müdürlüğü	0		14	2	1	
Emlak ve İstimlak Müdürlüğü	0		11	7	3	
Fen İşleri Müdürlüğü	0		30	9	1	1
Hal Müdürlüğü	0		2	1	0	
Hukuk İşleri Müdürlüğü	0		8	5	1	
İmar ve Şehircilik Müdürlüğü	0		29	13	2	
İnsan Kaynakları ve Eğitim Müdürlüğü	0		6	4	2	
İşletme ve İştirakler Müdürlüğü	0		0	0	0	
İtfaiye Müdürlüğü	0		7	2	0	
Kentsel Tasarım Müdürlüğü	0		0	0	0	
Kültür ve Sosyal İşler Müdürlüğü	0		16	7	0	1
Mali Hizmetler Müdürlüğü	4	2	72	42	7	1
Özel Kalem Müdürlüğü	0		14	6	0	
Park ve Bahçeler Müdürlüğü	0		4	3	0	1
Sivil Savunma Uzmanlığı	0		1	1	0	
Su ve Kanalizasyon Müdürlüğü	0		14	5	0	
Temizlik İşleri Müdürlüğü	0		6	3	0	
Ulaşım Hizmetleri Müdürlüğü	0		18	7	1	1
Veteriner İşleri Müdürlüğü	0		14	4	1	1
Yazı İşleri Müdürlüğü	0		6	3	1	1
Zabıta Müdürlüğü	0		8	4	1	
<b>GENEL TOPLAM</b>	<b>4</b>	<b>2</b>	<b>292</b>	<b>133</b>	<b>24</b>	<b>7</b>

## I.C. İNSAN KAYNAKLARI

Edirne Belediyesi toplam 1.397 personelle hizmet vermektedir. Personel dağılımına bakıldığında; 352 memur, 59 işçi, 20 sözleşmeli personel, 966 hizmet alımı personeli çalışmaktadır.

### Personel Statü Bilgileri

STATÜ	SAYI
MEMUR	352
İŞÇİ	59
SÖZLEŞMELİ PERSONEL	20
HİZMET ALIMLI PERS.	966
<b>TOPLAM</b>	<b>1.397</b>

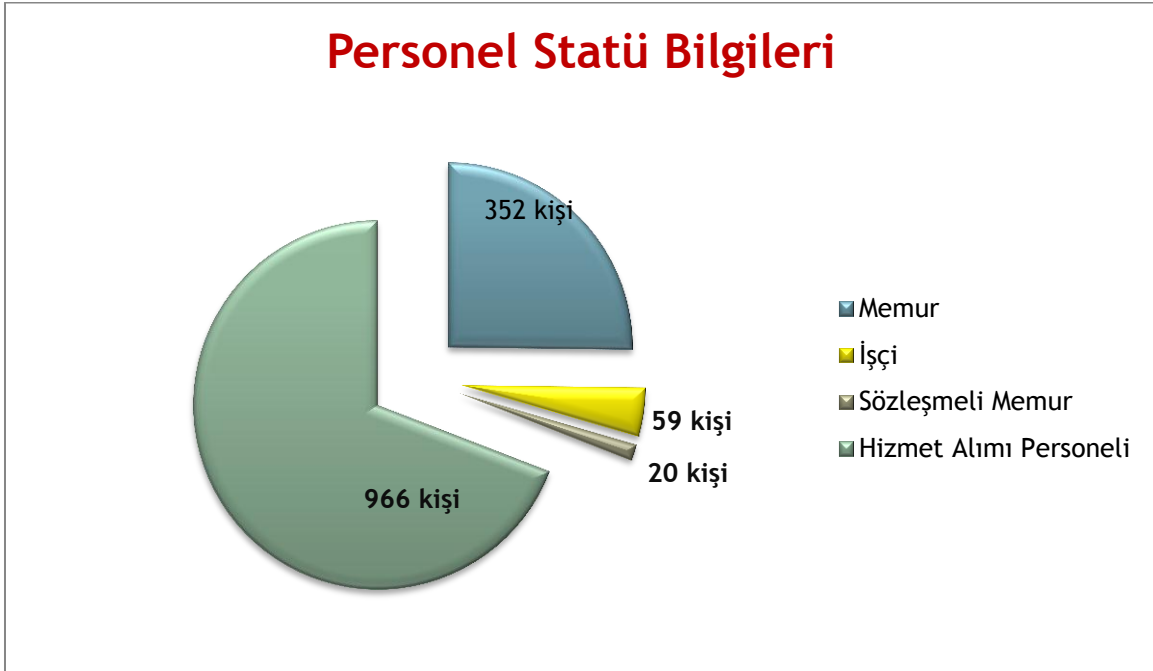



Belediyemiz personelinin birimlere göre dağılımı aşağıdaki tabloda gösterilmektedir.

Birimi	Memur	Sözleşmeli Personel	İşçi	Hizmet Alımı P.	Toplam
ÖZEL KALEM MÜD.	11	-	-	21	32
YAZI İŞLERİ MÜD.	9	-	-	-	9
HUKUK İŞLERİ MÜD.	6	2	-	3	11
MALİ İŞLER MÜD.	38	1	4	83	126
ZABITA MÜD.	68	-	-	60	128
ULAŞIM MÜD.	13	-	5	51	69
İTFAİYE MÜD.	55	-	-	-	55
TEMİZLİK İŞLERİ MÜD.	4	2	-	241	247
ÇEVRE KORUMA MÜD.	10	-	-	16	26
İMAR VE ŞEHİRCİLİK MÜD.	15	9	-	15	39
FEN İŞLERİ MÜD.	29	2	22	94	147
PARK VE BAHÇELER MÜD.	11	-	8	98	117
VETERİNER MÜD.	24	1	4	72	101
KÜLTÜR MÜD.	13	-	-	123	136
İNSAN KAY.ve EĞİT.MÜD.	5	-	-	-	5
SU ve KAN. MÜD.	20	2	16	71	109
BASIN YAYIN VE HALK. İŞ.MÜD.	6	1	-	16	23
EMLAK VE İSTİMLAK MÜD.	5	-	-	2	7
HAL MÜD.	4	-	-	-	4
İŞLETME VE İŞT. MÜD.	5	-	-	-	5
KENTSEL TASARIM MÜD.	1	-	-	-	1
<b>TOPLAM</b>	<b>352</b>	<b>20</b>	<b>59</b>	<b>966</b>	<b>1.397</b>

## II. PERFORMANS BİLGİLERİ

## II.A. TEMEL POLİTİKA VE ÖNCELİKLERİMİZ

Bilindiği üzere 05.07.2008 tarih ve 26927 sayılı Resmi Gazetede yayımlanan “Kamu İdarelerince Hazırlanacak Performans Programları Hakkında Yönetmelik” in 4. maddesinin 3. fıkrasında “Kamu idareleri performans programı hazırlıklarında kalkınma planı, hükümet programı, orta vadeli program, orta vadeli mali plan, yıllık program ile stratejik planlarını esas alırlar” denilmektedir.

Onuncu Kalkınma Planı (2014-2018), Kalkınma Bakanlığı’nca hazırlanıp Yüksek Planlama Kurulu’nda görüşülmüş ve Bakanlar Kurulu’nun 10 Haziran 2013 tarih ve 2013/4908 sayılı kararıyla kabul edilerek 06.07.2013 tarih ve 28699 sayılı Resmi Gazetede yayımlanmıştır.

Onuncu Kalkınma Planı’nda, ‘Nitelikli İnsan, Güçlü Toplum’, ‘Yenilikçi Üretim, İstikrarlı Büyüme’, ‘Yaşanabilir Mekânlar, Sürdürülebilir Çevre’ ve ‘Kalkınma İçin Uluslararası İşbirliği’ olmak üzere dört gelişme eksenini belirlenmiştir.

ONUNCU KALKINMA PLANI (2014-2018)			
Nitelikli İnsan, Güçlü Toplum	Yenilikçi Üretim, İstikrarlı Yüksek Büyüme	Yaşanabilir Mekanlar, Sürdürülebilir Çevre	Kalkınma İçin Uluslararası İşbirliği
Eğitim	Büyüme ve İstihdam	Bölgesel Gelişme ve	Uluslararası İşbirliği
Sağlık	Yurtiçi Tasarruflar	Bölgesel Rekabet	Kapasitesi
Adalet	Ödemeler Dengesi	Edilebilirlik	Bölgesel İşbirlikleri
Güvenlik	Enflasyon ve Para Politikası	Mekânsal Gelişme ve	Küresel Kalkınma
Temel Hak ve Özgürlükler	Mali Piyasalar	Planlama	Gündemine Katkı
Sivil Toplum Kuruluşları	Maliye Politikası	Kentsel Dönüşüm ve Konut	
Aile ve Kadın	Sosyal Güvenlik Finansmanı	Kentsel Altyapı	
Çocuk ve Gençlik	Kamu İşletmeciliği	Mahalli İdareler	
Sosyal Koruma	Yatırım Politikaları	Kırsal Kalkınma	
Kültür ve Sanat	Bilim, Teknoloji ve Yenilik	Çevrenin Korunması	
İstihdam ve Çalışma Hayatı	İmalat Sanayiinde Dönüşüm	Toprak ve Su Kaynakları	
Sosyal Güvenlik	Girişimcilik ve KOBİ’ler	Yönetimi	
Spor	Fikri Mülkiyet Hakları	Afet Yönetimi	
Nüfus Dinamikleri	Bilgi ve İletişim Teknolojileri		
Kamuda Stratejik Yönetim	Tarım ve Gıda		
Kamuda İnsan Kaynakları	Enerji ve Madencilik		
Kamu Hizmetlerinde e-Devlet Uygulamaları	Lojistik ve Ulaştırma		
	Ticaret Hizmetleri		
	Turizm		
	İnşaat, Mühendislik- Mimarlık, Teknik Müşavirlik ve Müteahhitlik Hizmetleri		

Uzun vadeli kalkınma amacı olan ülkenin uluslararası konumunun yükseltilmesi ve halkın refahının artırılması amacının yanında, Onuncu Kalkınma Planı ile 2014-2018 dönemi için Türkiye’nin uluslararası değer zinciri hiyerarşisinde üst basamaklara çıkmış, yüksek gelir grubu ülkeler arasına girmiş ve mutlak yoksulluk sorununu çözmüş bir ülke haline gelmesi amaçlanmıştır.

**Nitelikli İnsan, Güçlü Toplum** gelişme ekseninin amacı toplumun refahının artırılması, hayat standardının yükseltilmesi, temel hak ve özgürlükler zemininde adil, güvenli ve

huzurlu bir yaşam ortamının sağlanmasıdır. Bu ekseninde, insan odaklı bir anlayışla, uyumlu ve bütünleşik politikalarla, beşeri sermayenin güçlendirilmesi, etkin bir kamu yönetimi ve güçlü bir adalet sisteminin sağlanması, kamu tarafından sunulan hizmetlere erişimin güçlendirilerek fırsat eşitliğinin sağlanması, fiziki ve beşeri altyapının daha da iyileştirilmesi, ülkenin kaynaklarının sürdürülebilir kalkınma yaklaşımıyla tüm vatandaşlara hakkaniyetli bir anlayışla sunulması öngörülmektedir.

**Yenilikçi Üretim, İstikrarlı Yüksek Büyüme** gelişme ekseninde Türkiye'nin büyüme performansının daha ileri seviyelere taşınması ve yenilikçi bir üretim yapısıyla sağlamlaştırılması hedeflenmekte, rekabet gücünün artırılması, Ar-Ge, patent ve ileri teknoloji sektörlerinde ilerlenmesi, yüksek düzeyde üretken yatırımların yapılması, işgücüne katılımın artırılması, üretimde yerli katma değerinin yükseltilmesi, sürdürülebilir üretime imkân veren yüksek teknolojlü ürün desenine geçilmesi, işgücüne üretim sürecinin gerektirdiği beceri ve niteliklerin kazandırılması, teşvik, KOBİ, fikri ve sınai mülkiyet, bilgi ve iletişim teknoloji politikalarının uyum içinde uygulanması, sanayi sektörlerinin yanında tarım ve kritik hizmet alanlarında aynı perspektifle dönüşümün gerçekleştirilmesi, büyüme ortamının yaratacağı enerji talebinin zamanında ve yeterli karşılanabilmesi, istikrarlı makroekonomik ortam için para ve maliye politikalarının uyum içinde yürütülmesi, yatırım ve teşvik politikalarının üretken bir ekonomik yapıyı destekleyecek nitelikte yürütülmesi hedeflenmektedir.

**Yaşanabilir Mekânlar, Sürdürülebilir Çevre** gelişme ekseninde yerleşmelerin dağılımı ve düzeninin, çalışma ve yaşam alanlarının kalitesinin, işlevselliğinin, arazi kullanımlarının uyumunun ve çevresel etkileri bakımından mevcut gelir ve kalkınma düzeyine uygun hale getirilmesi istenmektedir. Bölgesel dengesizliklerin azaltılması için kentsel ve kırsal alanda bütün yerleşimlerde temel yaşam kalitesi standartlarının sağlanması, kapsayıcı kalkınma ve fırsat eşitliği için mekânsal dezavantajlardan doğan kısıtların asgari düzeye indirilmesi, üretimin yurt sathına daha dengeli yayılabilmesi için bölgelerin rekabet güçlerini gözeterek üretim organizasyonunun sağlanması, şehirlerin risklerini yöneten yaşanabilir mekânlara dönüştürülmesi, kentsel dönüşümün ihtiyaçlara yönelik sistem bütünlüğü olan bir uygulama olması, mahalli idarelerin yönetim ilkesiyle yeniden yapılandırılması, kırsal alan politikalarının ve uygulamalarının zenginleştirilmesi, çevresel kalitenin korunması, ekonomik büyümenin sosyal ve çevresel unsurlarla uyumunun sağlanması, doğal kaynakların ekonomik değerlerinin belirlenmesi ile üretim ve tüketimde çevre standartlarının rekabetçilik ve yeşil büyüme anlayışıyla geliştirilmesi, iklim değişikliği ve biyolojik çeşitliliğin sürdürülebilir kullanılması, afet yönetimi ve afet öncesi risk azaltma tedbirlerinin yerleşme planı ve imar planlaması süreçlerine dâhil edilmesi hedeflenmektedir.

**Kalkınma İçin Uluslararası İşbirliği** gelişme ekseninde, kalkınmanın sürdürülebilir kılınabilmesi için Türkiye'nin komşular ve yakın bölge ülkeleri başta olmak üzere, karşılıklı ekonomik ve ticari işbirliğinin güçlendirilmesi ve stratejik ortaklıkların kurulması, uluslararası işbirliğinin kalkınma sürecinde daha etkin kullanılabilmesi için ulusal, bölgesel ve küresel düzeyde birbiriyle tutarlı, tamamlayıcı ve kararlı politikalar yürütmesi hedeflenmektedir.

Belediyemiz 2016 Mali Yılı Performans Programı, Onuncu Kalkınma Planı, Belediyemiz 2015-2019 Stratejik Planımız dikkate alınarak hazırlanmıştır.

Edirne Belediyesi olarak, şeffaf ve hesap verilebilirlik ilkeleri ışığında geliştirilen yönetim sistemimiz ulusal düzeyde oluşturulan makro planlarda öngörülen amaç ve

hedeflerle uyumlu olarak kaynaklarımızdan etkin, verimli ve rasyonel kullanımı esas alınmış ve Edirne halkına daha iyi hizmet verecek şekilde yapılandırılmıştır.

Temel İlkelerimiz Cumhuriyetin değer ve ilkelerine bağlı, kaliteli ve vatandaş odaklı hizmet sunma, güler yüzlü, yapıcı ve çözüm odaklı yaklaşım, çevreye, insana, kültürel değerlere ve tarihi dokuya saygılı, sosyal, adil, şeffaf, demokratik, katılımcı belediyecilik ilkeleri ışığında geliştirdiğimiz yönetim anlayışımızın, etkili, verimli ve sürdürülebilir kaynak kullanımı, yeniliğe ve gelişime açık, toplumsal sorumluluk, kamusal yararı öne çıkarma, kentlilik bilinci olarak ifade edilmiştir.

Kentsel hizmetlere erişimi ayırım gözetmeksizin toplumun tüm kesimlerine ulaşabilir hale getiren, çevreye duyarlı, doğal kaynakların sürdürülebilirliğini sağlayan, vatandaş odaklı, katılımcı, cinsiyet eşitlikçi ve çağdaş hizmet anlayışı ile çalışan toplumcu belediyecilik ilkeleri doğrultusunda bir belediye olmak misyonumuz oluşturmaktadır.

Vizyonumu, Tüm dünya insanlığına mal olmuş tarihsel ve kültürel mirası koruyan, çağdaş değerlerle donanmış, kent kimliğini fark gözetmeksizin gerçekleştiren, temel kentsel hizmetleri bilim ve sanat kurallarına uygun çağdaş, estetik ve kalıcı bir şekilde halkımızın her kesiminin kullanımına hazır hale getirmektir.

## II.B. STRATEJİK AMAÇ VE HEDEFLERİMİZ

2015-2019 Stratejik Plan dönemi için öngördüğümüz stratejik amaç ve hedeflerimiz şunlardır:

### 1.AMAÇ SAĞLIKLI ÇEVREYE SAHİP BİR KENT OLUŞTURMAK

- 1.Hedef Atıkları Çevreci Yöntemlerle ve Ekonomik Fayda Sağlayacak Şekilde Toplamak
- 2.Hedef Atık Yönetimine Uygun Düzenlemeler Yapmak
- 3.Hedef Yeşil Alanlarıyla Öne Çıkan Bir Kent Yapmak

### 2.AMAÇ SAĞLIKLI ÇEVRE İÇİN HALKI BİLİNÇLENDİRMEK

- 1.Hedef Belediye Çalışanlarına ve Hemşerilerimize İlk Yardım Eğitimleri Vermek
- 2.Hedef İlköğretim Kurumlarına İlk Yardım Eğitimleri Vermek
- 3.Hedef Elektronik Atıklar, Atık Yağlar, ve Bunun Gibi Benzeri Konularda Hemşerilerimize Eğitimler Vermek

### 3.AMAÇ KENTİ HAVA, SU, GÜRÜLTÜ KİRLİLİĞİ VE DİĞER ÇEVRESEL FAALİYETLER AÇISINDAN YAŞANABİLİR HALE GETİRMEK

- 1.Hedef Sağlıklı İçme Suyu Sağlamak
- 2.Hedef Arıtma tesisinin kurulması ve su kirliliği kontrolü yönetmeliğinde belirlenen desarj standartlarını sağlamak
- 3.Hedef Kanalizasyon ve yağmur suyu şebekesinin bakım onarım ve yeniden yapımını gerçekleştirmek
- 4.Hedef Şehrimizin hava kirliliğini minimum seviyeye indirmek
- 5.Hedef Kent içinde gürültü kirliliğini önlemek
- 6.Hedef Zararlı hayvan ve böceklerden kaynaklanan tehditleri ortadan kaldırmak

### 4.AMAÇ YEREL DEMOKRASİYİ GELİŞTİRMEK

- 1.Hedef Kentliyi yönetime katmak

### 5.AMAÇ TOPLUMSAL CİNSİYET EŞİTLİĞİNE DAYALI BELEDİYECİLİK HİZMETLERİNİ GERÇEKLEŞTİRMEK

- 1.Hedef Kentte yaşayan kadınları ekonomik olarak güçlendirmek ve kadınların istihdam olanaklarını arttırmak
- 2.Hedef Kadın üreticilerin ürünleri için Pazar oluşturmak (Daimi Kadın Emek Satış Mağazası)
- 3.Hedef Kadın istihdamına yönelik mesleki eğitim vermek
- 4.Hedef Kadın konusunda çalışmalar yürüten kadın sivil toplum kuruluşları ile işbirliği yapılması amacı ile koordinasyon merkezi oluşturmak
- 5.Hedef Toplumsal cinsiyet eşitliği bağlamında kadına yönelik şiddete maruz kalan kadınlara yönelik destek mekanizmalarının geliştirilmesi
- 6.Hedef Toplumsal cinsiyet eşitliğine dayalı eğitimler vermek
- 7.Hedef Belediye organizasyonunda kadın sayısını arttırmak ve karar mekanizmalarında eşit katılımı sağlayıcı çalışmaları gerçekleştirmek

## **6.AMAÇ DEZAVANTAJLI HEMŞERİLERİMİZE YÖNELİK BELEDİYECİLİK**

- 1.Hedef Kenti yaşlı ve engelli hemşerilerimiz için ulaşılabilir hale getirmek
- 2.Hedef Dezavantajlı gruplara yönelik kültürel, sportif ve sanatsal gelişmeleri

## **7.AMAÇ ORTAK YAŞAM KÜLTÜRÜ VE KENTLİK BİLİNCİNİ GELİŞTİRMEK**

- 1.Hedef Ortak yaşam kültürü ve kentlilik bilincinin geliştirilmesi için sosyal ve kültürel imkanların geliştirileceği meydanlar yaratmak
- 2.Hedef Geleneksel el sanatlarını geliştirmek

## **8.AMAÇ TARİHSEL VE KÜLTÜREL MİRASIN SÜRDÜRÜLEBİLİRLİĞİNİ SAĞLAMAK**

- 1.Hedef UNESCO Dünya Kültür Miras listesinde yer alan Selimiye Camii ve Külliyesi ve UNESCO Somut olmayan Dünya Kültür Mirasında yer alan Kırkpınar Yağlı Güreşleri Festivalinin sürdürülebilirliğini sağlamak. Ayrıca UNESCO Somut Olmayan Dünya Kültür Mirası adayları Edirne Hıdırellez (Kakava) Şenlikleri ve Ebru sanatının adaylık sürecini desteklemek
- 2.Hedef Kenti ulusal ve uluslararası turizm merkezi olma çalışmalarını sürdürmek

## **9.AMAÇ HEMŞERİLERİMİZE NİTELİKLİ VE EKONOMİK ULAŞIM HİZMETİNİ SAĞLAMAK**

- 1.Hedef Ulaşım planlarının insan odaklı olarak yapmak
- 2.Hedef Otopark kapasitesini arttırmak ve yönetimini geliştirmek
- 3.Hedef Kavşak yönetimini iyileştirmek
- 4.Hedef Turizm taşımalarının kent içi trafik düzeni üzerinde yükleri azaltmak
- 5.Hedef Bireysel otomobil kullanımını azaltmak
- 6.Hedef Kent içi yollarda maddi hasarlı, yaralanmalı ve ölümlü kazaları azaltmak
- 7.Hedef Kent içi yollarda her mevsim şartlarında güvenli ve konforlu ulaşımı sağlamak
- 8.Hedef Ticari araçlardan kaynaklanan trafik kazalarını azaltmak
- 9.Hedef Trafik güvenliği konusunda toplumsal duyarlılığı arttırmak
- 10.Hedef Toplu taşımayı modernize etmek
- 11.Hedef Toplu taşıma hizmetlerine erişimi sağlamak

## **10.AMAÇ VATANDAŞLARIN CAN VE MAL GÜVENLİĞİNİ KORUMAK**

- 1.Hedef Doğal afetlere zamanında müdahale etmek ve olası zararları en aza indirmek

## **11.AMAÇ KENTSEL ESTETİĞE UYGUN SOSYAL VE FİZİKSEL DONATILAR OLUŞTURMAK**

- 1.Hedef Kent içi güzergahlarını standartlara uygun yol, kavşak ve tretuar düzenlemeleri ile donatmak
- 2.Hedef Edirne Belediye sınırları içinde yaşayan halkın sosya ve fiziksel ihtiyaçlarını karşılamak
- 3.Hedef Cenaze ve defin işlemlerini etkinleştirmek
- 4.Hedef Kent estetiğini bozan tabela, reklam ve afişlerle ilgili standart oluşturmak ve bunlarla ilgili denetimleri yapmak

## **12.AMAÇ GECEKONDUSU VE KAÇAK YAPISI OLMAYAN MODERN BİR KENT OLUŞTURMAK**

- 1.Hedef Kentsel gelişim için imar planı çalışmalarını geliştirmek
- 2.Hedef Gelişme alanları ve bu alanlarda arsa üretimini sağlayarak kaçak yapılaşmayı önlemek

## **13.AMAÇ KURUMSAL İLETİŞİMİ VATANDAŞ ODAKLI HİZMETE DÖNÜŞTÜRMEK**

- 1.Hedef Elektronik belediyecilik kullanımını vatandaşın günlük hayatının bir parçası haline getirerek ekonomik ve sosyal faydayı artırmak,7 gün 24 saat zaman ve mekan kısıtlaması olmadan sürekli hizmet anlayışıyla arttırmak
- 2.Hedef Hizmet kalitesini artırmak, uygun raporlama ve analiz araçlarıyla karar vericilere destek sağlamak için mevcut Belediye Kent Bilgi Sistemini tüm birimlere uygulamak
- 3.Hedef Bilgi Güvenliği Yönetim Sistemi kapsamında 27001 standartlarına uygun çalışmaların yapılmasını hedeflemek
- 4.Hedef Bilgi ve iletişim teknolojilerinden azami fayda sağlayarak bilgiyi etkin olarak kullanabilmeleri için; çalışanların bilgi teknolojileri kullanımını teşvik edecek modern iş uygulamalarının yaygınlaştırılmasını sağlamak
- 5.Hedef E-belediye uygulamalarının, mobil cihazlar üzerinden erişime imkân veren uygulamalar geliştirmek

## **14.AMAÇ BİLGİYE VE EĞİTİMLİ İNSAN GÜCÜNE DAYALI BİR YÖNETİM SİSTEMİ OLUŞTURMAK**

- 1.Hedef Eğitimli bilgili, görevine bağlı, güler yüzlü ve hizmete odaklanmış, girişimci, görevleriyle ilgili projeler üretebilen, değişimlere adapte olabilen bir personel yapısına sahip olmak
- 2.Hedef Hemşerilerimizle belediye arasında iletişimi hızlı ve güvenli bir şekilde sağlamak
- 3.Hedef -Tüm yönetim süreçleri ve kurumsal yapıda cinsiyet eşitliğine duyarlı sistem oluşturmak  
-Edirne Belediyesi'nde Toplumsal Cinsiyete Duyarlı Bütçelemenin uygulanması için çalışmaların sürekli hale getirilmesi



## II.C. PERFORMANS HEDEF VE GÖSTERGELERİ İLE FAALİYET TABLOLARI

**PERFORMANS HEDEFİ TABLOSU**

<b>İdare Adı</b>	<b>EDİRNE BELEDİYESİ</b> (Temizlik İşleri Müdürlüğü-Çevre Koruma ve Kontrol Müdürlüğü)
------------------	---

<b>Amaç 1.</b>	SAĞLIKLI ÇEVREYE SAHİP BİR KENT OLUŞTURMAK
<b>Hedef 1.1</b>	<b>Atıkları Çevreci Yöntemlerle ve Ekonomik Fayda Sağlayacak Şekilde Toplamak</b>

<b>Performans Hedefi</b>	Atıkları Çevreci Yöntemlerle ve Ekonomik Fayda Sağlayacak Şekilde Toplamak
Açıklamalar Atık yağların, ömrünü tamamlamış lastiklerin ve elektronik atıkların kentin muhtelif yerlerinden toplanarak geri dönüşüme kazanılması sağlanmaktadır. Önümüzdeki yıllarda yeni yapılan Katı Atık Düzenleme Depolama Sahası faaliyete geçirilerek ayırma ve toplama istasyonların kurulmasıyla geri dönüşüme tabii olacak atık muhteviyatı artacaktır.	

<b>Performans Göstergeleri</b>		<b>2014</b>	<b>2015</b>	<b>2016</b>
1	Toplanan Çöp Miktarı (Ton)	83950	84486	90800
2	Yeni Konteyner Alımı (800lt;2250 lt)	300;30	500;30	500;30
3	Konteyner Bakımı	150	300	300
4	Toplanan Atık Pil Miktarı (kg)	3060	4500	6000
5	Toplanan bitkisel atık yağ miktarı (kg)	86.217	110.000	130.000
6	Toplanan Atık Motor yağı miktarı (kg)	112.012	125.000	145.000
7	Verilen eğitim adedi	20	24	24
8	Toplanan Ötl Miktarı (kg)	223.580	255.000	280.000

<b>Faaliyetler</b>	<b>Kaynak İhtiyacı (2016) (TL)</b>		
	<b>Bütçe</b>	<b>Bütçe Dışı</b>	<b>Toplam</b>
1	Atıl durumdaki elektronik atıkları toplamak	5.000,00	<b>5.000,00</b>
2	Atık piller ile ilgili çalışmalarını sürdürmek	8.000,00	<b>8.000,00</b>
3	Atık motor yağı denetimleri yapmak	2.000,00	<b>2.000,00</b>
4	Bitkisel atık yağların işyerlerinde ve tüm kamu kurum/kuruluşların atık yağ üreten yerlerinde toplanmasını sağlamak, evlerden atık yağların toplanmasıyla ilgili çalışmalarını sürdürmek	10.000,00	<b>10.000,00</b>
5	Ömrünü tamamlamış lastikler ile ilgili denetimler yapmak	2.000,00	<b>2.000,00</b>
6	Çöp Toplama	19.000.000,00	<b>19.000.000,00</b>
7	Yeni Konteyner Alımı	470.000,00	<b>470.000,00</b>
8	Konteyner Bakımı	30.000,00	<b>30.000,00</b>
<b>Genel Toplam</b>		<b>19.527.000,00</b>	<b>0,00 19.527.000,00</b>

**Not:** buradaki "Çöp toplama bedeli" ile Hedef 2 deki "Ambalaj atıklarının ve çöplerin toplanması ve depolama alanına nakledilmesini sağlamak" konuları aynı anlama geldiğinden yanı rakamlar (19 M. TL) mükerrer yazılmıştır.

**FAALİYET MALİYETLERİ TABLOSU**

<b>İdare Adı</b>	<b>EDİRNE BELEDİYESİ</b>
<b>Performans Hedefi 1.1</b>	<b>Atıkları çevreci yöntemlerle ve ekonomik fayda sağlayacak şekilde toplamak</b>
<b>Faaliyet Adı</b>	<b>Atıl durumdaki elektronik atıkları toplamak- Atık piller ile ilgili çalışmaları sürdürmek- Atık motor yağı denetimleri yapmak- Bitkisel atık yağların işyerlerinde ve tüm kamu kurum/kuruluşların atık yağ üreten yerlerinde toplanmasını sağlamak, evlerden atık yağların toplanmasıyla ilgili çalışmaları sürdürmek-çöp toplama-Yeni Konteyner alımı-Konteyner bakımı</b>
<b>Sorumlu Harcama Birimi veya Birimleri</b>	Temizlik İşleri Müdürlüğü- Çevre Koruma ve Kontrol Müdürlüğü
<b>Açıklamalar</b>	
<p>Belediyemiz Çevre Koruma ve Kontrol Müdürlüğünce yapılan faaliyetler;</p> <p>-Bitkisel atık yağların işyerlerinde ve tüm kamu kurum/kuruluşlarının atık yağ üreten yerlerinde toplanmasını sağlamak, evlerden atık yağların toplanmasıyla ilgili çalışmaları başlatmak,</p> <p>-Ömrünü Tamamlamış Lastik denetimlerini yapmak,</p> <p>-Elektronik atık toplamak,</p> <p>-Atık motor yağı denetimleri yapmak, şeklinde sıralanmaktadır. Bu kapsamda atık yağların, ömrünü tamamlamış lastiklerin ve elektronik atıkların kentin muhrelif yerlerinden toplanarak geri dönüşüme kazanılması sağlanmaktadır. Önümüzdeki yıllarda yeni yapılan Katı Atık Düzenleme Depolama Sahası faaliyete geçirilerek ayırma ve toplama istasyonların kurulmasıyla geri dönüşüme tabii olacak atık muhteviyatı artacaktır.</p>	

<b>Ekonomik Kod</b>		<b>2016</b>
01	Personel Giderleri	
02	SGK Devlet Primi Giderleri	
03	Mal ve Hizmet Alım Giderleri	19.527.000,00
04	Faiz Giderleri	
05	Cari Transferler	
06	Sermaye Giderleri	
07	Sermaye Transferleri	
08	Borç verme	
<b>Toplam Bütçe Kaynak İhtiyacı</b>		<b>19.527.000,00</b>
<b>Bütçe Dışı Kaynak</b>	Döner Sermaye	
	Diğer Yurt İçi	
	Yurt Dışı	
<b>Toplam Bütçe Dışı Kaynak İhtiyacı</b>		<b>0,00</b>
<b>Toplam Kaynak İhtiyacı</b>		<b>19.527.000,00</b>

**PERFORMANS HEDEFİ TABLOSU**

<b>İdare Adı</b>	<b>EDİRNE BELEDİYESİ</b> (Temizlik İşleri Müdürlüğü-Çevre Koruma ve Kontrol Müdürlüğü)
------------------	---

<b>Amaç 1.</b>	<b>SAĞLIKLI ÇEVREYE SAHİP BİR KENT OLUŞTURMAK</b>
----------------	---

<b>Hedef 1.2</b>	<b>Atık Yönetimine Uygun Düzenlemeler Yapmak</b>
------------------	--

<b>Performans Hedefi</b>	Atık Yönetimine Uygun Düzenlemeler Yapmak
--------------------------	---

Açıklamalar  
Atık Yönetimi kapsamında Belediyemiz Çevre koruma ve Kontrol Müdürlüğünce Hafriyat İnşaat ve Enkaz Atık Yönetim Planı oluşturulmuştur. Bu kapsamda önümüzdeki 3 yıl içerisinde hafriyat atıkları için kent merkezinde konteyner ve ara istasyonlar kurulması planlanmıştır.

<b>Performans Göstergeleri</b>		<b>2014</b>	<b>2015</b>	<b>2016</b>
1	Mevcut vahşi depolama alanlarının kapatılması	-	-	+
Açıklama 2015: Halen kullanıldığı için işlem yapılmadı 2016: Yeni Düzenli Depolama Tesisinin devreye girmesinden sonra proje çalışmalarına başlanacaktır.				
2	Tıbbi atık bertaraf tesisi proje ve kurulum çalışması	-	-	+
Açıklama 2016: Proje Çalışmasına Başlanacak				
3	Uzun dönem atık karakterizasyon çalışması yapılması	-	-	+
Açıklama 2016: da Çöp kabulüne başlandıktan sonra Atık Karakterizasyon çalışmasına başlatılacak				
4	Atık ayrıştırma tesisi proje ve kurulum çalışması		+	+
Açıklama 2015: Atık Ayrıştırma Tesisinin inşaatı devam etmektedir. 2016: Katı Atık Düzenli Depolama Tesisinin devreye girince atık ayrıştırma faaliyetlerine başlanacaktır.				
5	Depolanan hafriyat toprağı / inşaat yıkıntı atığı miktarı (m3)	400.000	450.000	500.000
Açıklama				
6	Verilen eğitim adedi	2	4	4
Açıklama				
7	RDF veya ısıl işlem tesisi proje ve kurulum çalışmaları	-	-	+
Açıklama 2016: Fizibilite ve Proje Çalışmasına Başlanacak				
8	Kullanılan geri dönüşüm konteynerleri Sayısı (adet)	150+103	150+103	300+123
Açıklama 2015: 150 Adedi Geri dönüşüm konteyneri+103 adet cam kumbarası 2016: 300 Geri Dönüşüm konteyneri+123 Cam Kumbarası				
9	Yaya trafiğinin yoğun olduğu bölgeler ile toplu kullanılan kapalı ve açık mekanlarda geri dönüşüm çöp kovalarının yaygınlaştırılması (adet)	400	600	170
Açıklama				
10	Toplanan ambalaj atığı miktarı (ton)	2240	3176	3100
Açıklama				

<b>Faaliyetler</b>	<b>Kaynak İhtiyacı (2016) (TL)</b>			
	<b>Bütçe</b>	<b>Bütçe Dışı</b>	<b>Toplam</b>	
1	Atık yönetim planı yapmak	10.000,00		<b>10.000,00</b>
2	Kentin katı atık sisteminin rehabilitasyonunu gerçekleştirmek	50.000,00		<b>50.000,00</b>
3	Mevcut vahşi depolama alanınının rehabilite etmek	90.000,00		<b>90.000,00</b>
4	Ambalaj atıklarının ve çöplerin toplanması ve depolama alanına nakledilmesini sağlamak	19.000.000,00		<b>19.000.000,00</b>
5	Hafriyat Toprağı depolama bedeli	35.000,00		<b>35.000,00</b>
<b>Genel Toplam</b>		<b>19.185.000,00</b>	<b>0,00</b>	<b>19.185.000,00</b>

**FAALİYET MALİYETLERİ TABLOSU**

<b>İdare Adı</b>	<b>EDİRNE BELEDİYESİ</b>
<b>Performans Hedefi 1.2</b>	<b>Atık yönetimine uygun düzenlemeler yapmak</b>
<b>Faaliyet Adı</b>	<b>Atık yönetim planı yapmak- Kentin katı atık sisteminin rehabilitasyonunu gerçekleştirmek - Mevcut vahşi depolama alanının rehabilite etmek- Ambalaj atıklarının ve çöplerin toplanması ve depolama alanına nakledilmesini sağlamak-Hafriyat Toprağı depolama</b>
<b>Sorumlu Harcama Birimi veya Birimleri</b>	Temizlik İşleri Müdürlüğü- Çevre Koruma ve Kontrol Müdürlüğü
<b>Açıklamalar</b>	
<p>Atık Yönetimi kapsamında Belediyemiz Çevre koruma ve Kontrol Müdürlüğünce Hafriyat İnşaat ve Enkaz Atık Yönetim Planı oluşturulmuştur. Ayrıca Belediyemiz Atık Yönetim ve Geri Dönüşüm Planı çalışmaları devam etmektedir. Bu kapsamda önümüzdeki 3 yıl içerisinde hafriyat atıkları için kent merkezinde konteyner ve ara istasyonlar kurulması planlanmıştır.</p>	

<b>Ekonomik Kod</b>		<b>2016</b>
01	Personel Giderleri	
02	SGK Devlet Primi Giderleri	
03	Mal ve Hizmet Alım Giderleri	19.185.000,00
04	Faiz Giderleri	
05	Cari Transferler	
06	Sermaye Giderleri	
07	Sermaye Transferleri	
08	Borç verme	
<b>Toplam Bütçe Kaynak İhtiyacı</b>		<b>19.185.000,00</b>
<b>Bütçe Dışı Kaynak</b>	Döner Sermaye	
	Diğer Yurt İçi	
	Yurt Dışı	
<b>Toplam Bütçe Dışı Kaynak İhtiyacı</b>		<b>0,00</b>
<b>Toplam Kaynak İhtiyacı</b>		<b>19.185.000,00</b>

## PERFORMANS HEDEFİ TABLOSU

<b>İdare Adı</b>	<b>EDİRNE BELEDİYESİ</b> (Park ve Bahçeler Müdürlüğü)
------------------	--

<b>Amaç 1.</b>	<b>SAGLIKLI ÇEVREYE SAHİP BİR KENT OLUŞTURMAK</b>
<b>Hedef 1.3</b>	<b>Yeşil Alanlarıyla Öne Çıkan Bir Kent Yapmak</b>

<b>Performans Hedefi</b>	Yeşil Alanlarıyla Öne Çıkan Bir Kent Yapmak
<p><b>Açıklamalar</b> Yeni yapılacak çim ve çalı alanlar ile yeşil alan miktarı artırılarak kentte yaşayanların rahat nefes alacakları temiz hava ve çeşitli aktivitelerini gerçekleştireceği alanlar oluşturmayı hedeflemekteyiz.</p>	

<b>Performans Göstergeleri</b>		<b>2014</b>	<b>2015</b>	<b>2016</b>
1	Mevcut kişi başına düşen yeşil alan miktarı	7 m2	7 m2	8 m2
<p><b>Açıklama</b> Yeni yapılacak çim ve çalı alanlar ile yeşil alan miktarı artırılarak mevcut kişi başına düşen yeşil alan miktarını artırmayı</p>				

<b>Faaliyetler</b>		<b>Kaynak İhtiyacı (2016) (TL)</b>		
		<b>Bütçe</b>	<b>Bütçe Dışı</b>	<b>Toplam</b>
1	Kişi başına düşen yeşil alan miktarını arttırmak			
2	Kent içerisindeki mevsimlik çiçeklerin ekim dikimini gerçekleştirmek ve yeşil alanların miktarını arttırarak halkın erişebileceği hale getirmek	7.005.000,00		<b>7.005.000,00</b>
<b>Genel Toplam</b>		<b>7.005.000,00</b>	<b>0,00</b>	<b>7.005.000,00</b>

**FAALİYET MALİYETLERİ TABLOSU**

<b>İdare Adı</b>	<b>EDİRNE BELEDİYESİ</b>
<b>Performans Hedefi 1.3</b>	<b>Yeşil alanlarıyla öne çıkan bir kent yapmak</b>
<b>Faaliyet Adı</b>	<b>Kişi başına düşen yeşil alan miktarını arttırmak - Kent içerisindeki mevsimlik çiçeklerin ekim dikimini gerçekleştirmek ve yeşil alanların miktarını arttırarak halkın erişebileceği hale getirmek</b>
<b>Sorumlu Harcama Birimi veya Birimleri</b>	Park ve Bahçeler Müdürlüğü
<b>Açıklamalar</b>	
<p>1 - Yeni yeşil alanlar ve park yapımları ile bu alanlarda kullanılacak sulama tesisatının döşenmesi, kent mobilyalarının yapımı ve alana yerleştirilmesi, iş makinesi ve araç alımı faaliyetlerini kapsamaktadır. Bu faaliyetlerde kullanılmak üzere Personel Gideri, SGK Devlet Primi Giderleri( sosyal güvenlik primi ödemeleri vb.)Mal ve Hizmet Alım giderleri ( tüketime yönelik mal ve malzeme alımları, hizmet alımları, bakım ve onarım giderleri vb. )ödenek ayrılmıştır.</p> <p>2- Parklar ve Yeşil alanların bakımı,parklarda ve yeşil alanlarda kuruyan ve zarar gören bitkilerin yenilenmesi, kent mobilyalarının bakımı ve budama faaliyetlerini kapsamaktadır. Bu faaliyetlerde kullanılmak üzere Personel gideri ( temel maaşlar, zamlar,tazminatlar,sosyal haklar v.b. ) SGK Devlet Primi Giderleri (Sosyal Güvenlik Primi ödemeleri v.b ) Mal ve Hizmet Alımı Giderlerinden ( tüketime yönelik mal ve malzeme alımları, yolluklar, hizmet alımları, bakım ve onarım giderleri v.b. ) ödenek ayrılmıştır.</p> <p>3 - Çiçek, çalı ve ağaç üretimi ile alanlarımızda ilaçlama ve gübreleme faaliyetleri ve mevsimlik çiçeklerin alanlara dikilmesi faaliyetlerini kapsamaktadır. Bu faaliyetlerde kullanılmak üzere Personel gideri ( temel maaşlar, zamlar, tazminatlar, sosyal haklar vb. ) SGK Devlet Primi Giderleri ( sosyal güvenlik primi ödemeleri vb. ) Mal ve Hizmet Alım giderlerine ( tüketime yönelik mal ve malzeme alımları, yolluklar, hizmet alımları, bakım ve onarım giderleri vb. ) ödenek ayrılmıştır.</p>	

<b>Ekonomik Kod</b>		<b>2016</b>
01	Personel Giderleri	1.241.000,00
02	SGK Devlet Primi Giderleri	223.000,00
03	Mal ve Hizmet Alım Giderleri	5.140.000,00
04	Faiz Giderleri	
05	Cari Transferler	
06	Sermaye Giderleri	401.000,00
07	Sermaye Transferleri	
08	Borç verme	
<b>Toplam Bütçe Kaynak İhtiyacı</b>		<b>7.005.000,00</b>
<b>Bütçe Dışı Kaynak</b>	Döner Sermaye	
	Diğer Yurt İçi	
	Yurt Dışı	
<b>Toplam Bütçe Dışı Kaynak İhtiyacı</b>		<b>0,00</b>
<b>Toplam Kaynak İhtiyacı</b>		<b>7.005.000,00</b>

## PERFORMANS HEDEFİ TABLOSU

<b>İdare Adı</b>	<b>EDİRNE BELEDİYESİ</b> (Veteriner İşleri Müdürlüğü)
------------------	--

<b>Amaç 2.</b>	<b>SAĞLIKLI ÇEVRE İÇİN HALKI BİLİNÇLENDİRMEK</b>
<b>Hedef 2.1</b>	<b>Belediye Çalışanlarına ve Hemşerilerimize İlk Yardım Eğitimleri Vermek</b>

<b>Performans Hedefi</b>	Belediye Çalışanlarına ve Hemşerilerimize İlk Yardım Eğitimleri Vermek
<p><b>Açıklamalar</b></p> <p>Sağlık Bakanlığı Acil Sağlık Hizmetleri Genel Müdürlüğü'nün izni ile Edirne Belediyesi Veteriner İşleri Bünyesinde İlk Yardım Eğitim Merkezi açılmış olup, 14.05.2014 tarihi itibarıyla aktif olarak Sertifikalı Temel İlk Yardım Eğitimleri verilmekte olup, 18.03.2004 tarih ve 25406 sayılı İlk Yardım Yönetmeliğine göre yasal zorunluluk olan İlk Yardımcı ve Zorunlu İlk Yardımcı istihdamı kapsamında: kurumumuzda zorunlu bulundurulması gereken Sertifikalı İlk Yardımcı ihtiyacı giderilmekte olup, bu hizmet Edirne Belediyesi çalışanları (işçi, memur, sözleşmeli işçi-memur, taşeron işçiler), Edirne Halkı, gönüllülük esasında kurulan tüm sivil toplum kuruluşlarına (STK), derneklere v.s. okullardaki öğretmenler, sporcular, antrenörler ücretsiz verilebilir, Edirne Belediyesi uygun görürse ücret karşılığında Sertifikalı İlk Yardım Eğitimini her kamu, özel kurum ve kuruluşlarına vererek bu kurumların ilkyardımcı ihtiyacını giderebilir. Sertifikalı Temel İlk Yardım eğitimleri, Edirne Belediyesi bünyesinde bulunan Sağlık Bakanlığında yetkilendirilmiş iki İlk Yardım Eğitimsi tarafından verilmektedir.</p>	

<b>Performans Göstergeleri</b>		<b>2014</b>	<b>2015</b>	<b>2016</b>
1	Verilen ilk yardım eğitimi sayısı Kadın Sayısı ve Oranı Erkek Sayısı ve Oranı	2 adet/ 18 kişi 4 Kişi/ % 22 14 Kişi/ % 78	1 adet/ 8 kişi 2 Kişi/ % 25 6 Kişi/ % 75	12 adet/ 120 kişi 60 Kişi/ % 50 60 Kişi/ % 50
Açıklama				

<b>Faaliyetler</b>		<b>Kaynak İhtiyacı (2016) (TL)</b>		
		<b>Bütçe</b>	<b>Bütçe Dışı</b>	<b>Toplam</b>
1	Verilen ilk yardım eğitimlerinin takibini yapmak	0,00		<b>0,00</b>
<b>Genel Toplam</b>		<b>0,00</b>	<b>0,00</b>	<b>0,00</b>



**FAALİYET MALİYETLERİ TABLOSU**

<b>İdare Adı</b>	<b>EDİRNE BELEDİYESİ</b>
<b>Performans Hedefi 2.1</b>	<b>Belediye Çalışanlarına ve Hemşerilerimize İlk Yardım Eğitimleri Vermek</b>
<b>Faaliyet Adı</b>	<b>Verilen ilkyardım eğitimlerinin takibini yapmak</b>
<b>Sorumlu Harcama Birimi veya Birimleri</b>	<b>Veteriner İşleri Müdürlüğü</b>
<b>Açıklamalar</b>	
<p>Belediye çalışanlarına 2014 yılında verilen sertifikalı temel ilkyardım eğitimi sayısı 2 dir. 2 eğitimde toplam 18 kişi eğitim almıştır.</p> <p>Sertifikalı temel ilkyardım eğitim alan ve sınavda başarılı olan toplam 17 kişidir. Bir kişi sınavda başarısız olmuştur.</p> <p>2015 yılında verilen sertifikalı temel ilkyardım eğitimi sayısı 1 dir. Eğitim sayısının az olma nedeni Belediye binasının fiziki yetersizliği ve birimlerin çalışma ortamlarının yetersiz oluşu sebebiyle mevcut olan ilkyardım eğitim merkezinin bulunduğu binayı 2014 yılında bir başka müdürlüğe tahsis edilmesi ve eğitimlerin verilebileceği uygun kriterleri taşıyan bir başka alan da oluşturulamamasıdır. Bir eğitimde toplam 8 kişi eğitim almıştır. Sertifikalı temel ilkyardım eğitim alan ve sınavda başarılı olan toplam 7 kişidir. Bir kişi teorik ve uygulama sınavına katılmamıştır.</p> <p>2016 yılında temel ilkyardım eğitimlerinin, (eğitim verilebilecek uygun kriterlerde alan tahsisi yapıldığında) toplam 12 sertifikalı temel ilk yardım eğitimi verilmesi planlanmaktadır.</p>	

<b>Ekonomik Kod</b>		<b>2016</b>
01	Personel Giderleri	
02	SGK Devlet Primi Giderleri	
03	Mal ve Hizmet Alım Giderleri	
04	Faiz Giderleri	
05	Cari Transferler	
06	Sermaye Giderleri	
07	Sermaye Transferleri	
08	Borç verme	
<b>Toplam Bütçe Kaynak İhtiyacı</b>		<b>0,00</b>
<b>Bütçe Dışı Kaynak</b>	Döner Sermaye	
	Diğer Yurt İçi	
	Yurt Dışı	
<b>Toplam Bütçe Dışı Kaynak İhtiyacı</b>		<b>0,00</b>
<b>Toplam Kaynak İhtiyacı</b>		<b>0,00</b>

**PERFORMANS HEDEFİ TABLOSU**

<b>İdare Adı</b>	<b>EDİRNE BELEDİYESİ</b> (Veteriner İşleri Müdürlüğü)
------------------	--

<b>Amaç 2.</b>	SAĞLIKLI ÇEVRE İÇİN HALKI BİLİNÇLENDİRMEK
----------------	---

<b>Hedef 2.2</b>	<b>İlköğretim Kurumlarına İkyardım Eğitimleri Vermek</b>
------------------	--

<b>Performans Hedefi</b>	İlköğretim Kurumlarına İkyardım Eğitimleri Vermek
--------------------------	---

Açıklamalar	
-------------	--

Performans Göstergeleri		2014	2015	2016
1	İlköğretimlerde verilen eğitim sayısı Kadın Erkek	--	--	3 adet/ 30 kişi 15 Kişi/ % 50 15 Kişi/ % 50

Açıklama	2014 ve 2015 yılında kuruluş aşamasında olduğundan eğitim verilememiştir.
----------	---

Faaliyetler	Kaynak İhtiyacı (2016) (TL)		
	Bütçe	Bütçe Dışı	Toplam
1 İlköğretim kurumlarında verilen eğitimleri değerlendirmek	0,00		<b>0,00</b>
<b>Genel Toplam</b>	<b>0,00</b>	<b>0,00</b>	<b>0,00</b>

**FAALİYET MALİYETLERİ TABLOSU**

<b>İdare Adı</b>	<b>EDİRNE BELEDİYESİ</b>
<b>Performans Hedefi 2.2</b>	<b>İlköğretim kurumlarına ilk yardım eğitimleri vermek</b>
<b>Faaliyet Adı</b>	<b>İlköğretim kurumlarında verilen eğitimleri değerlendirmek</b>
<b>Sorumlu Harcama Birimi veya Birimleri</b>	Veteriner İşleri Müdürlüğü
<b>Açıklamalar</b>	
<p><i>İl Milli Eğitim Müdürlüğü ile istişarelerde bulunarak İlköğretim Kurumlarına ilk yardım eğitimleri verme konusunda görüşleri ve izinleri alınarak 2016 yılında toplam 3 eğitim planlanmaktadır. (İlköğretim Kurumlarındaki öğretmenlere ve çalışanlara)</i></p>	

<b>Ekonomik Kod</b>		<b>2016</b>
01	Personel Giderleri	
02	SGK Devlet Primi Giderleri	
03	Mal ve Hizmet Alım Giderleri	
04	Faiz Giderleri	
05	Cari Transferler	
06	Sermaye Giderleri	
07	Sermaye Transferleri	
08	Borç verme	
<b>Toplam Bütçe Kaynak İhtiyacı</b>		<b>0,00</b>
<b>Bütçe Dışı Kaynak</b>	Döner Sermaye	
	Diğer Yurt İçi	
	Yurt Dışı	
<b>Toplam Bütçe Dışı Kaynak İhtiyacı</b>		<b>0,00</b>
<b>Toplam Kaynak İhtiyacı</b>		<b>0,00</b>

## PERFORMANS HEDEFİ TABLOSU

<b>İdare Adı</b>	<b>EDİRNE BELEDİYESİ</b> (Çevre Koruma ve Kontrol Müdürlüğü)
------------------	---

<b>Amaç 2.</b>	<b>SAGLIKLI ÇEVRE İÇİN HALKI BİLİNÇLENDİRMEK</b>
----------------	--

<b>Hedef 2.3</b>	<b>Elektronik Atıklar, Atık Yağlar, ve Bunun Gibi Benzeri Konularda Hemşerilerimize Eğitimler Vermek</b>
------------------	--

<b>Performans Hedefi</b>	Elektronik Atıklar, Atık Yağlar, ve Bunun Gibi Benzeri Konularda Hemşerilerimize Eğitimler Vermek
--------------------------	---

<b>Açıklamalar</b>	Belediyemiz Çevre Koruma ve Kontrol Müdürlüğünce kentte yaşayan vatandaşlarımıza, daha bilinçli olabilmek amacıyla atıklar konusunda el broşürleri dağıtılmaktadır. Ayrıca kentte bulunan ilköğretim okullarında düzenli olarak Elektronik Atıklar, Atık Yağlar, ve Bunun Gibi Benzeri Konularda eğitimler verilmektedir. Isınmadan kaynaklı Hava Kirliliği Kontrolü Yönetmeliği kapsamında her yıl düzenli olarak ateşleyici belgesi mevcut kazan görevlilerine eğitimler verilmektedir.
--------------------	---

<b>Performans Göstergeleri</b>		<b>2014</b>	<b>2015</b>	<b>2016</b>
1	Atıklar ile ilgili verilen eğitim sayısı Kadın Erkek	1600 2400	1800 2600	2000 2800

<b>Açıklama</b>	Yıl içerisinde Belediyemiz Çevre Koruma ve Kontrol Müdürlüğünce düzenli olarak yaklaşık 4000 kişiye çevre bilinci eğitimi verilmektedir.
-----------------	--

<b>Faaliyetler</b>		<b>Kaynak İhtiyacı (2016) (TL)</b>		
		<b>Bütçe</b>	<b>Bütçe Dışı</b>	<b>Toplam</b>
1	Hemşerilerimizi atıklar konusunda bilinçlendirici eğitim vermek	6.000,00		<b>6.000,00</b>
<b>Genel Toplam</b>		<b>6.000,00</b>	<b>0,00</b>	<b>6.000,00</b>

**FAALİYET MALİYETLERİ TABLOSU**

<b>İdare Adı</b>	<b>EDİRNE BELEDİYESİ</b>
<b>Performans Hedefi 2.3</b>	<b>Elektronik Atıklar, Atık Yağlar, ve Bunun Gibi Benzeri Konularda Hemşerilerimize Eğitimler Vermek</b>
<b>Faaliyet Adı</b>	<b>Hemşerilerimizi atıklar konusunda bilinçlendirici eğitim vermek</b>
<b>Sorumlu Harcama Birimi veya Birimleri</b>	Çevre Koruma ve Kontrol Müdürlüğü
<b>Açıklamalar</b>	
<p>Belediyemiz Çevre Koruma ve Kontrol Müdürlüğüne kentte yaşayan vatandaşlarımıza, daha bilinçli olabilmek amacıyla atıklar konusunda el broşürleri dağıtılmaktadır. Ayrıca kentte bulunan ilköğretim okullarında düzenli olarak Elektronik Atıklar, Atık Yağlar, ve Bunun Gibi Benzeri Konularda eğitimler verilmektedir. İsınmadan kaynaklı Hava Kirliliği Kontrolü Yönetmeliği kapsamında her yıl düzenli olarak ateşleyici belgesi mevcut kazan görevlilerine eğitimler verilmektedir.</p>	

<b>Ekonomik Kod</b>		<b>2016</b>
01	Personel Giderleri	
02	SGK Devlet Primi Giderleri	
03	Mal ve Hizmet Alım Giderleri	6.000,00
04	Faiz Giderleri	
05	Cari Transferler	
06	Sermaye Giderleri	
07	Sermaye Transferleri	
08	Borç verme	
<b>Toplam Bütçe Kaynak İhtiyacı</b>		<b>6.000,00</b>
<b>Bütçe Dışı Kaynak</b>	Döner Sermaye	
	Diğer Yurt İçi	
	Yurt Dışı	
<b>Toplam Bütçe Dışı Kaynak İhtiyacı</b>		<b>0,00</b>
<b>Toplam Kaynak İhtiyacı</b>		<b>6.000,00</b>

## PERFORMANS HEDEFİ TABLOSU

<b>İdare Adı</b>	<b>EDİRNE BELEDİYESİ</b> (Su ve Kanalizasyon Müdürlüğü)
------------------	--

<b>Amaç 3.</b>	<b>KENTİ HAVA, SU, GÜRÜLTÜ KİRLİLİĞİ VE DİĞER ÇEVRESEL FAALİYETLER AÇISINDAN YAŞANABİLİR HALE GETİRMEK</b>
<b>Hedef 3.1</b>	<b>Sağlıklı İçme Suyu Sağlamak</b>

<b>Performans Hedefi</b>	Sağlıklı İçme Suyu Sağlamak
Açıklamalar 2016 Yılında proje tamamlanması 2017 Yılında inşaat işleri başlanılması planlanılmaktadır.	

Performans Göstergeleri		2014	2015	2016
1	Şebekemizdeki kayıp kaçak oranının %47'den %5-10 gibi kabul edilebilir seviyeye indirilmesi	--	--	--
Açıklama				
2	İçme suyu şebekesinin yenilenmesi	--	--	--
Açıklama				
3	İçme suyu arıtma tesisi kurulması	--	% 50	% 100
Açıklama: İçme suyu arıtma tesisi inşaatı DSİ 11. Bölge Müdürlüğü tarafından yürütülmektedir. Tesis 2016 yılında işletmeye alınacaktır.				

Faaliyetler		Kaynak İhtiyacı (2016) (TL)		
		Bütçe	Bütçe Dışı	Toplam
1	İçme suyu şebekesi yenileme ihalesini ve yapımını gerçekleştirmek	0,00		<b>0,00</b>
2	Ekonomik ömrünü tamamlamış olan içme suyu şebekesinin yenilenme çalışmasını yapmak	0,00		<b>0,00</b>
<b>Genel Toplam</b>		<b>0,00</b>	<b>0,00</b>	<b>0,00</b>

## FAALİYET MALİYETLERİ TABLOSU

<b>İdare Adı</b>	<b>EDİRNE BELEDİYESİ</b>
<b>Performans Hedefi 3.1</b>	<b>Sağlıklı içme suyu sağlamak</b>
<b>Faaliyet Adı</b>	<b>İçme suyu şebekesi yenileme ihalesini ve yapımını gerçekleştirmek - Ekonomik ömrünü tamamlamış olan içme suyu şebekesinin yenilenme çalışmasını yapmak</b>
<b>Sorumlu Harcama Birimi veya Birimleri</b>	Su ve Kanalizasyon Müdürlüğü
<b>Açıklamalar</b>	
<p>2016 yılı içerisinde proje tamamlanarak ve yapım ihalesine çıkılacaktır. Yapım işine 2017 yılında başlanacaktır.</p>	

Ekonomik Kod		2016
01	Personel Giderleri	
02	SGK Devlet Primi Giderleri	
03	Mal ve Hizmet Alım Giderleri	
04	Faiz Giderleri	
05	Cari Transferler	
06	Sermaye Giderleri	
07	Sermaye Transferleri	
08	Borç verme	
<b>Toplam Bütçe Kaynak İhtiyacı</b>		<b>0,00</b>
<b>Bütçe Dışı Kaynak</b>	Döner Sermaye	
	Diğer Yurt İçi	
	Yurt Dışı	
<b>Toplam Bütçe Dışı Kaynak İhtiyacı</b>		<b>0,00</b>
<b>Toplam Kaynak İhtiyacı</b>		<b>0,00</b>

**PERFORMANS HEDEFİ TABLOSU**

<b>İdare Adı</b>	<b>EDİRNE BELEDİYESİ</b> (Su ve Kanalizasyon Müdürlüğü)
------------------	--

<b>Amaç 3.</b>	KENTİ HAVA, SU, GÜRÜLTÜ KİRLİLİĞİ VE DİĞER ÇEVRESEL FAALİYETLER AÇISINDAN YAŞANILABİLİR HALE GETİRMEK
----------------	---

<b>Hedef 3.2</b>	<b>Arıtma tesisinin kurulması ve su kirliliği kontrolü yönetmeliği'nde belirlenen desarj standartlarını sağlamak</b>
------------------	--

<b>Performans Hedefi</b>	Arıtma tesisinin kurulması ve su kirliliği kontrolü yönetmeliği'nde belirlenen desarj standartlarını sağlamak
--------------------------	---

Açıklamalar 2015 yılında tamamlanan proje 2015 yılı içinde inşaat ihalesi gerçekleştirilecektir.	
---	--

Performans Göstergeleri		2014	2015	2016
1	Atıksu arıtma tesisi kurulması	--	--	%50
Açıklama				
2	Mevcut içme suyu arıtma tesisi revizyonu	--	% 20	% 50
Açıklama				

Faaliyetler	Kaynak İhtiyacı (2016) (TL)		
	Bütçe	Bütçe Dışı	Toplam
1 Atıksu arıtma tesisi projesini hazırlamak ve yapımını gerçekleştirmek	2.000.000,00		<b>2.000.000,00</b>
2 Laboratuvarımızın modernizasyonu ve gerekli analiz kitlerinin temini ile ilgili parametrelerin takibini yapmak			<b>0,00</b>
3 İçme suyu arıtma tesisi bakım, onarım ve işletilmesinde deneyimli teknik hizmetler sınıfı personel çalıştırmak- Tesiste bulunan havuz cidarlarının ve dış cephelerinin yalıtımını sağlamak ve boyamak- Ekonomik ömrünü yitirmiş ekipmanların değişimi bakım ve onarımlarının düzenli şekilde yapmak	500.000,00		<b>500.000,00</b>
<b>Genel Toplam</b>	<b>2.500.000,00</b>	<b>0,00</b>	<b>2.500.000,00</b>



## FAALİYET MALİYETLERİ TABLOSU

<b>İdare Adı</b>	<b>EDİRNE BELEDİYESİ</b>
<b>Performans Hedefi 3.2</b>	<b>Arıtma tesisinin kurulması ve su kirliliği kontrolü yönetmeliği'nde belirlenen</b>
<b>Faaliyet Adı</b>	<b>Atıksu arıtma tesisi projesini hazırlamak ve yapımını gerçekleştirmek- Hızlı kum filtrelerinde bulunan geri yıkama pompalarını yenilemek- Laboratuvarımızın modernizasyonu ve gerekli analiz kitlerinin temini ile ilgili parametrelerin takibini yapmak- İçme suyu arıtma tesisi bakım, onarım ve işletilmesinde deneyimli teknik hizmetler sınıfı personeli çalıştırmak- Tesiste bulunan havuz cidarlarının ve dip cephelerinin yalıtımını sağlamak ve boyamak- Ekonomik ömrünü yitirmiş ekipmanların değişimi bakım ve onarımlarının düzenli şekilde yapmak</b>
<b>Sorumlu Harcama Birimi veya Birimleri</b>	<b>Su ve Kanalizasyon Müdürlüğü</b>
<b>Açıklamalar</b>	
<i>Atıksu Arıtma tesisi projemiz 05.10.2015 tarihinde tarafımıza teslim edilmiştir. İnşaat ihalesi için gerekli hazırlıklar yapılmaktadır ve 2015 yılı içinde inşaat ihalesi yapılacaktır.</i>	

<b>Ekonomik Kod</b>		<b>2016</b>
01	Personel Giderleri	
02	SGK Devlet Primi Giderleri	
03	Mal ve Hizmet Alım Giderleri	500.000,00
04	Faiz Giderleri	
05	Cari Transferler	
06	Sermaye Giderleri	2.000.000,00
07	Sermaye Transferleri	
08	Borç verme	
<b>Toplam Bütçe Kaynak İhtiyacı</b>		<b>2.500.000,00</b>
<b>Bütçe Dışı Kaynak</b>	Döner Sermaye	
	Diğer Yurt İçi	
	Yurt Dışı	
<b>Toplam Bütçe Dışı Kaynak İhtiyacı</b>		<b>0,00</b>
<b>Toplam Kaynak İhtiyacı</b>		<b>2.500.000,00</b>

**PERFORMANS HEDEFİ TABLOSU**

<b>İdare Adı</b>	<b>EDİRNE BELEDİYESİ</b> (Su ve Kanalizasyon Müdürlüğü)
------------------	--

<b>Amaç 3.</b>	KENTİ HAVA, SU, GÜRÜLTÜ KİRLİLİĞİ VE DİĞER ÇEVRESEL FAALİYETLER AÇISINDAN YAŞANILABİLİR HALE GETİRMEK
----------------	---

<b>Hedef 3.3</b>	<b>Kanalizasyon ve yağmur suyu şebekesinin bakım onarım ve yeniden yapımını gerçekleştirmek</b>
------------------	---

<b>Performans Hedefi</b>	Kanalizasyon ve yağmur suyu şebekesinin bakım onarım ve yeniden yapımını gerçekleştirmek
--------------------------	--

Açıklamalar	2016 yılında yağmur suyu şebeke yapım ihalesi yapılacaktır.
-------------	---

<b>Performans Göstergeleri</b>	<b>2014</b>	<b>2015</b>	<b>2016</b>
--------------------------------	-------------	-------------	-------------

1	Kanalizasyon şebekesinin revizyonu	--	--	--
---	------------------------------------	----	----	----

Açıklama	Sadece yağmur suyu şebeke yapım ihalesi yapılacaktır.			
----------	---	--	--	--

2	Yetkin personel istihdamı	--	--	--
---	---------------------------	----	----	----

Açıklama				
----------	--	--	--	--

3	Müdürlüğün ihtiyacına yönelik araç ve iş makinelerinin temini	1	2	2
---	---	---	---	---

Açıklama	2014 1 adet kazıyıcı yükleyici kepçe alınmıştır. 2015 yılında bir adet vidanjör ve 1 adet açık kasa çift kabinli kamyonet alınmıştır. 2016 yılında 1 adet binek araç ve 1 adet pick up alınması planlanmaktadır.			
----------	--	--	--	--

<b>Faaliyetler</b>	<b>Kaynak İhtiyacı (2016) (TL)</b>		
--------------------	------------------------------------	--	--

		<b>Bütçe</b>	<b>Bütçe Dışı</b>	<b>Toplam</b>
--	--	--------------	-------------------	---------------

1	Kanalizasyon proje kapsamında hazırlanan yağmur suyu şebekesindeki eksik görülen bölgelerin belirlenmesi ve bu bölgelerin yağmur suyu projelerinin yapılmasını sağlamak			<b>0,00</b>
---	---	--	--	-------------

2	Bu yağmur suyu şebekesinin işletilmesinin sağlanabilmesi için gerekli temizlik ekiplerinin oluşturulması ve konumlandırılmış ızgaraların rutin olarak kurulan bu ekip tarafından temizlenmesini sağlayıp, yağmur suyu şebekesinin sorunsuz işletilmesini sağlamak			<b>0,00</b>
---	---	--	--	-------------

3	Yağmur sularının kanalizasyona bağlı olduğu noktaların tespit edilmesi için ekip kurulması ve bağlantıların engellenmesini sağlamak			
---	---	--	--	--

4	Araç ve iş makinelerinin temini	170.000,00		<b>170.000,00</b>
---	---------------------------------	------------	--	-------------------

<b>Genel Toplam</b>		<b>170.000,00</b>	<b>0,00</b>	<b>170.000,00</b>
---------------------	--	-------------------	-------------	-------------------

**FAALİYET MALİYETLERİ TABLOSU**

<b>İdare Adı</b>	<b>EDİRNE BELEDİYESİ</b>
<b>Performans Hedefi 3.3</b>	<b>Kanalizasyon ve yağmur suyu şebekesinin bakım onarım ve yeniden yapımını gerçekleştirmek</b>
<b>Faaliyet Adı</b>	<b>Kanalizasyon proje kapsamında hazırlanan yağmur suyu şebekesindeki eksik görülen bölgelerin belirlenmesi ve bu bölgelerin yağmur suyu projelerinin yapılmasını sağlamak- Bu yağmur suyu şebekesinin işletilmesinin sağlanabilmesi için gerekli temizlik ekiplerinin oluşturulması ve konumlandırılmış ızgaraların rutin olarak kurulan bu ekip tarafından temizlenmesini sağlayıp, yağmur suyu şebekesinin sorunsuz işletilmesini sağlamak- Yağmur sularının kanalizasyona bağlı olduğu noktaların tespit edilmesi için ekip kurulması ve bağlantıların engellenmesini sağlamak</b>
<b>Sorumlu Harcama Birimi veya Birimleri</b>	Su ve Kanalizasyon Müdürlüğü
<b>Açıklamalar</b>	
<p><i>Kanalizasyon ve yağmur suyu şebeke projeleri 2015 yılında tamamlanacaktır. 2016 yılında yağmur suyu şebekesi yapım ihalesi yapılacak, kanalizasyon şebeke yenileme işlemlerine başlanmayacaktır.</i></p>	

<b>Ekonomik Kod</b>		<b>2016</b>
01	Personel Giderleri	
02	SGK Devlet Primi Giderleri	
03	Mal ve Hizmet Alım Giderleri	
04	Faiz Giderleri	
05	Cari Transferler	
06	Sermaye Giderleri	170.000,00
07	Sermaye Transferleri	
08	Borç verme	
<b>Toplam Bütçe Kaynak İhtiyacı</b>		<b>170.000,00</b>
<b>Bütçe Dışı Kaynak</b>	Döner Sermaye	
	Diğer Yurt İçi	
	Yurt Dışı	
<b>Toplam Bütçe Dışı Kaynak İhtiyacı</b>		<b>0,00</b>
<b>Toplam Kaynak İhtiyacı</b>		<b>170.000,00</b>

**PERFORMANS HEDEFİ TABLOSU**

<b>İdare Adı</b>	<b>EDİRNE BELEDİYESİ</b> (Çevre Koruma ve Kontrol Müdürlüğü)
------------------	---

<b>Amaç 3.</b>	<b>KENTİ HAVA, SU, GÜRÜLTÜ KİRLİLİĞİ VE DİĞER ÇEVRESEL FAALİYETLER AÇISINDAN YAŞANILABİLİR HALE GETİRMEK</b>
<b>Hedef 3.4</b>	<b>Şehrimizin hava kirliliğini minimum seviyeye indirmek</b>

<b>Performans Hedefi</b>	Şehrimizin hava kirliliğini minimum seviyeye indirmek
<b>Açıklamalar</b>	Belediyemiz Çevre Koruma ve Kontrol Müdürlüğüne ısınmadan kaynaklı hava kirliliği kontrolü yönetmeliği kapsamında kömür, talaş, fuel oil kullanan yaklaşık 400 e yakın apartman ve siteler düzenli olarak denetimlere tabi tutularak hava kirliliğinden kaynaklanan çevre kirliliği giderilmeye çalışılmaktadır. Ayrıca bu kasamda yıl içerisinde vatandaşlara, öğrencilere ve kazancı sorumlularına düzenli olarak çevre bilici eğitimi verilmektedir.

<b>Performans Göstergeleri</b>		<b>2014</b>	<b>2015</b>	<b>2016</b>
1	Ateşçilere verilen eğitim sayısı	250	280	300
<b>Açıklama</b>				
2	Yapılan baca gazı emisyon ölçüm sayısı	8	10	12
<b>Açıklama</b>				
Yıl içerisinde gerekli durumlarda emisyon ölçümleri yapılmakta, ateşleyici eğitimi verilmekte, ısınmadan kaynaklı hava kirliliği için kazan daireleri ve bacalar rutin olarak kontrol edilmektedir.				

<b>Faaliyetler</b>		<b>Kaynak İhtiyacı (2016) (TL)</b>		
		<b>Bütçe</b>	<b>Bütçe Dışı</b>	<b>Toplam</b>
1	Toplu ulaşımda yenilenebilir enerji ile ulaşımını sağlamak	6.000,00		<b>6.000,00</b>
2	Özel araçların şehiriçi trafiğinde belli saatler içerisinde yoğunluklarının önlenmesi için zaman dilimi belirlenerek, alternatif güzergahlara yönlendirmek	0,00		<b>0,00</b>
3	Toplu taşıma araçlarının egzoz muayene kontrollerinin periyodunun sıklaştırılmasını sağlamak	0,00		<b>0,00</b>
4	Sit bölgesi içinde toplu ulaşım araçlarının tarihi eserlere etkilerinin en aza indirilmesi için bu güzergahların gözden geçirmek	0,00		<b>0,00</b>
5	Kalorifer kazan kontrollerini yapmak	4.000,00		<b>4.000,00</b>
6	Kente gelen kömürlerin kontrollerini yapmak	4.000,00		<b>4.000,00</b>
7	Baca gazı emisyon ölçümü yapmak	6.000,00		<b>6.000,00</b>
8	Ateşçilere eğitim vermek	4.000,00		<b>4.000,00</b>
9	Cürufkların toplanmasını ve depolama alanına gönderilmesini sağlamak	10.000,00		<b>10.000,00</b>
<b>Genel Toplam</b>		<b>34.000,00</b>	<b>0,00</b>	<b>34.000,00</b>

**FAALİYET MALİYETLERİ TABLOSU**

<b>İdare Adı</b>	<b>EDİRNE BELEDİYESİ</b>
<b>Performans Hedefi 3.4</b>	<b>Şehrimizin hava kirliliğini minimum seviyeye indirmek</b>
<b>Faaliyet Adı</b>	<b>Toplu ulaşımda yenilenebilir enerji ile ulaşımı sağlamak-Özel araçların şehiriçi trafiğinde belli saatler içerisinde yoğunluklarının önlenmesi için zaman dilimi belirlenerek, alternatif güzergahlara yönlendirmek- Toplu taşıma araçlarının egzoz muayene kontrollerinin periyodunun sıklaştırılmasını sağlamak- Sit bölgesi içinde toplu ulaşım araçlarının tarihi eserlere etkilerinin en aza indirilmesi için bu güzergahların gözden geçirmek- Kalorifer kazan kontrollerini yapmak-Kente gelen kömürlerin kontrollerini yapmak-Baca gazı emisyon ölçümü yapmak-Ateşçilere eğitim vermek-Cürufların toplanmasını ve depolama alanına gönderilmesini sağlamak</b>
<b>Sorumlu Harcama Birimi veya Birimleri</b>	<b>Çevre Koruma ve Kontrol Müdürlüğü</b>
<b>Açıklamalar</b>	
<p>Belediyemiz Çevre Koruma ve Kontrol Müdürlüğüne ısınmadan kaynaklı hava kirliliği kontrolü yönetmeliği kapsamında kömür, talaş, fuel oil kullanan yaklaşık 400 e yakın apartman ve siteler düzenli olarak denetimlere tabi tutularak hava kirliliğinden kaynaklanan çevre kirliliği giderilmeye çalışılmaktadır. Ayrıca bu kasamda yıl içerisinde vatandaşlara, öğrencilere ve kazancı sorumlularına düzenli olarak çevre bilici eğitimi verilmektedir. Isınmadan kaynaklı hava kirliliği kapsamında kentimiz yakıt içeriği olarak %40 civarında doğalgaz kullanımı yaygınlaşmıştır. Önümüzdeki 3 yıl içerisinde doğalgaz kullanımının %70 civarına çıkacağı tahmin edilmektedir.</p>	

<b>Ekonomik Kod</b>		<b>2016</b>
01	Personel Giderleri	
02	SGK Devlet Primi Giderleri	
03	Mal ve Hizmet Alım Giderleri	34.000,00
04	Faiz Giderleri	
05	Cari Transferler	
06	Sermaye Giderleri	
07	Sermaye Transferleri	
08	Borç verme	
<b>Toplam Bütçe Kaynak İhtiyacı</b>		<b>34.000,00</b>
<b>Bütçe Dışı Kaynak</b>	Döner Sermaye	
	Diğer Yurt İçi	
	Yurt Dışı	
<b>Toplam Bütçe Dışı Kaynak İhtiyacı</b>		<b>0,00</b>
<b>Toplam Kaynak İhtiyacı</b>		<b>34.000,00</b>

**PERFORMANS HEDEFİ TABLOSU**

<b>İdare Adı</b>	<b>EDİRNE BELEDİYESİ</b> (Çevre Koruma ve Kontrol Müdürlüğü)
------------------	---

<b>Amaç 3.</b>	KENTİ HAVA, SU, GÜRÜLTÜ KİRLİLİĞİ VE DİĞER ÇEVRESEL FAALİYETLER AÇISINDAN YAŞANILABİLİR HALE GETİRMEK
----------------	---

<b>Hedef 3.5</b>	<b>Kent içinde gürültü kirliliğini önlemek</b>
------------------	--

<b>Performans Hedefi</b>	Kent içinde gürültü kirliliğini önlemek
--------------------------	---

Açıklamalar  
Belediyemiz mücavir alanları içinde gürültüden kaynaklı çevre kirliliğini en aza indirmek amacıyla günlük rutin kontroller ve karayolu gürültü azalımı sağlanması amacıyla çalışmalar devam etmektedir.

<b>Performans Göstergeleri</b>		<b>2014</b>	<b>2015</b>	<b>2016</b>
1	Yapılan gürültü ölçümü sayısı	220	240	280

Açıklama  
Kent içinde gürültü oluşturan noktalar sertifikalı teknik personel nezdinde ölçümler yapılmakta, yeni açılan canlı müzik yapabilecek işletmeler mevzuat çerçevesinde uyarılmaktadır.

<b>Faaliyetler</b>		<b>Kaynak İhtiyacı (2016) (TL)</b>		
		<b>Bütçe</b>	<b>Bütçe Dışı</b>	<b>Toplam</b>
1	Gürültü ölçümleri yapmak	20.000,00		<b>20.000,00</b>
2	Gürültü kirliliği konusunda şikayetleri değerlendirmek	10.000,00		<b>10.000,00</b>
<b>Genel Toplam</b>		<b>30.000,00</b>	<b>0,00</b>	<b>30.000,00</b>

## FAALİYET MALİYETLERİ TABLOSU

<b>İdare Adı</b>	<b>EDİRNE BELEDİYESİ</b>
<b>Performans Hedefi 3.5</b>	<b>Şehrimizin hava kirliliğini minimum seviyeye indirmek</b>
<b>Faaliyet Adı</b>	<b>Gürültü ölçümleri yapmak - Gürültü kirliliği konusunda şikayetleri değerlendirmek</b>
<b>Sorumlu Harcama Birimi veya Birimleri</b>	<b>Çevre Koruma ve Kontrol Müdürlüğü</b>
<b>Açıklamalar</b>	
<p><i>Belediyemiz Çevre Koruma ve Kontrol Müdürlüğünce Çevresel Gürültü Değerlendirilmesi ve Yönetimi Yönetmeliği kapsamında yıl içerisinde 14 işletmeye canlı müsaade belgesi verilmiş, 11 işletmeye yasal sınır değerlerini aştığından ve gürültüye maruz bıraktığından dolayı yasal işlem uygulanmıştır. Belediyemiz Çevre Koruma ve Kontrol Müdürlüğü olarak amacımız kentin muhtelif yerlerinde bulunan işletme, tesis, market vb. yerlerin canlı müzik, klima, jenaratör vb. sesleri, karayolu gürültüsü çok hassas ve hassas bölgelere göre kaynaklanan gürültüleri en aza indirelerek vatandaşımızın daha sakin ve akustik ortamda yaşamasını sağlamaktır. Bu maksatla yıl içerisinde düzenli ve periyodik kontrollerimiz mevcuttur. Belediyemiz mücavir alanları içinde Stratejik Gürültü Haritası ve Eylem Planları hazırlanmış ve kullanıma sunulmuştur.</i></p>	

<b>Ekonomik Kod</b>		<b>2016</b>
01	Personel Giderleri	
02	SGK Devlet Primi Giderleri	
03	Mal ve Hizmet Alım Giderleri	30.000,00
04	Faiz Giderleri	
05	Cari Transferler	
06	Sermaye Giderleri	
07	Sermaye Transferleri	
08	Borç verme	
<b>Toplam Bütçe Kaynak İhtiyacı</b>		<b>30.000,00</b>
<b>Bütçe Dışı Kaynak</b>	Döner Sermaye	
	Diğer Yurt İçi	
	Yurt Dışı	
<b>Toplam Bütçe Dışı Kaynak İhtiyacı</b>		<b>0,00</b>
<b>Toplam Kaynak İhtiyacı</b>		<b>30.000,00</b>

**PERFORMANS HEDEFİ TABLOSU**

<b>İdare Adı</b>	<b>EDİRNE BELEDİYESİ</b> (Veteriner İşleri Müdürlüğü)
------------------	--

<b>Amaç 3.</b>	KENTİ HAVA, SU, GÜRÜLTÜ KİRLİLİĞİ VE DİĞER ÇEVRESEL FAALİYETLER AÇISINDAN YAŞANILABİLİR HALE GETİRMEK
<b>Hedef 3.6</b>	<b>Zararlı hayvan ve böceklerden kaynaklanan tehditleri ortadan kaldırmak</b>

<b>Performans Hedefi</b>	Zararlı hayvan ve böceklerden kaynaklanan tehditleri ortadan kaldırmak
Açıklamalar Sivrisinekle ilgili kışlak ve yaz sürekli mücadele yapılmaktadır. Diğer haşerat ve kemirgen zararlıları için düzenli çalışma ve halktan gelen şikayetlere cevap verilmektedir.	

<b>Performans Göstergeleri</b>		<b>2014</b>	<b>2015</b>	<b>2016</b>
1	Koruma altına alınan hayvan sayısı	541	550	600
Açıklama 5199 sayılı yasa gereği mücavir sahada yakalanan sokak hayvanları mikroçip,küpe takılıp kısırlaştırıldıktan sonra alındığı ortama geri bırakılmaktadır.				
2	İlaçlama yapılan miktar	28025	48052	50052
Açıklama				

<b>Faaliyetler</b>		<b>Kaynak İhtiyacı (2016) (TL)</b>		
		<b>Bütçe</b>	<b>Bütçe Dışı</b>	<b>Toplam</b>
1	Sivrisinek ve karasineklerle mücadele etmek	1.629.931,00		<b>1.629.931,00</b>
2	Sokak hayvanlarını koruma altına almak	1.347.050,00		<b>1.347.050,00</b>
<b>Genel Toplam</b>		<b>2.976.981,00</b>	<b>0,00</b>	<b>2.976.981,00</b>



## FAALİYET MALİYETLERİ TABLOSU

<b>İdare Adı</b>	<b>EDİRNE BELEDİYESİ</b>
<b>Performans Hedefi 3.6</b>	<b>Zararlı hayvan ve böceklerden kaynaklanan tehditleri ortadan kaldırmak</b>
<b>Faaliyet Adı</b>	<b>Sivrisinek ve karasineklerle mücadele etmek- Sokak hayvanlarını koruma altına almak- Kurban kesimi ile ilgili düzenleme yapmak</b>
<b>Sorumlu Harcama Birimi veya Birimleri</b>	Veteriner İşleri Müdürlüğü
<b>Açıklamalar</b>	
<p>5199 sayılı yasa gereğince sokak hayvanlarının popülasyon kontrolünü yapmak, Sivrisinekle ilgili kışlak ve yaz sürekli mücadele yapılmaktadır. Diğer haşerat ve kemirgen zararlıları için düzenli çalışma ve halktan gelen şikayetlere cevap verilmektedir.</p>	

<b>Ekonomik Kod</b>		<b>2016</b>
01	Personel Giderleri	
02	SGK Devlet Primi Giderleri	
03	Mal ve Hizmet Alım Giderleri	2.976.981,00
04	Faiz Giderleri	
05	Cari Transferler	
06	Sermaye Giderleri	
07	Sermaye Transferleri	
08	Borç verme	
<b>Toplam Bütçe Kaynak İhtiyacı</b>		<b>2.976.981,00</b>
<b>Bütçe Dışı Kaynak</b>	Döner Sermaye	
	Diğer Yurt İçi	
	Yurt Dışı	
<b>Toplam Bütçe Dışı Kaynak İhtiyacı</b>		<b>0,00</b>
<b>Toplam Kaynak İhtiyacı</b>		<b>2.976.981,00</b>

**PERFORMANS HEDEFİ TABLOSU**

<b>İdare Adı</b>	<b>EDİRNE BELEDİYESİ</b> (Kültür ve Sosyal İşler Müdürlüğü)
------------------	--

<b>Amaç 4.</b>	YEREL DEMOKRASİYİ GELİŞTİRMEK
----------------	-------------------------------

<b>Hedef 4.1</b>	<b>Kentliyi yönetime katmak</b>
------------------	---------------------------------

<b>Performans Hedefi</b>	Kentliyi yönetime katmak
--------------------------	--------------------------

Açıklamalar	
-------------	--

Performans Göstergeleri		2014	2015	2016
1	Muhtarlara yapılan toplantı sayısı	6	8	10
Açıklama				
2	Mahalle temsilcileriyle yapılan toplantı sayısı	6	7	10
Açıklama				
3	STK'larla yapılan toplantı sayısı	7	9	12
Açıklama				
4	Mahalle temsilcisi sayısı Kadın Sayısı ve Oranı Erkek Sayısı ve Oranı	24 kişi 23 Erkek / % 96 1 Kadın / % 4	24 kişi 23 Erkek / % 96 1 Kadın / % 4	25 kişi 20 Erkek / % 80 5 Kadın / % 20
Açıklama 2014-2015 yıllarında Mahalle temsilcimizden sadece Çavuşbey Mahallesi temsilcisi kadındır.				

Faaliyetler	Kaynak İhtiyacı (2016) (TL)		
	Bütçe	Bütçe Dışı	Toplam
1 Mahalle temsilcilerinin kararlara etkin katılımını sağlamak	10.000,00	0,00	10.000,00
2 Muhtarlık kurumunu kentsel hizmetler bağlamında geliştirmek	5.000,00	0,00	5.000,00
3 Kente ait tüm kararları kentliler ile tartışarak almak	1.000,00	0,00	1.000,00
4 Katılımcı bütçe anlayışını yerleştirmek		0,00	
5 Kent sorunları ile ilgili konularda Kent Konseyi ile ve Diğer Sivil Toplum Örgütleri ile birlikte işbirliğini gerçekleştirmek	25.000,00	0,00	25.000,00
<b>Genel Toplam</b>	<b>41.000,00</b>	<b>0,00</b>	<b>41.000,00</b>

## FAALİYET MALİYETLERİ TABLOSU

<b>İdare Adı</b>	<b>EDİRNE BELEDİYESİ</b>
<b>Performans Hedefi 4.1</b>	<b>Kentliyi yönetime katmak</b>
<b>Faaliyet Adı</b>	<b>Mahalle temsilcilerinin kararlara etkin katılımın sağlamak- Muhtarlık kurumunu kentsel hizmetler bağlamında geliştirmek-Kente ait tüm kararları kentliler ile tartışarak almak-Katılımcı bütçe anlayışını yerleştirmek-Kent sorunları ile ilgili konularda Kent Konseyi ile ve Diğer Sivil Toplum Örgütleri ile birlikte işbirliğini gerçekleştirmek</b>
<b>Sorumlu Harcama Birimi veya Birimleri</b>	Kültür ve Sosyal İşler Müdürlüğü
<b>Açıklamalar</b>	
<p>*Mahalle Muhtarları, Mahalle Temsilcileri ve Stk larla yapılan toplantılarda yemek ve ikram verilmiştir.          *Kent sorunları ile ilgili konularda Kent Konseyinin faaliyetlerini desteklemek amacıyla 25.000,00 TL bütçe planlanmıştır.</p>	

Ekonomik Kod		2016
01	Personel Giderleri	
02	SGK Devlet Primi Giderleri	
03	Mal ve Hizmet Alım Giderleri	41.000,00
04	Faiz Giderleri	
05	Cari Transferler	
06	Sermaye Giderleri	
07	Sermaye Transferleri	
08	Borç verme	
<b>Toplam Bütçe Kaynak İhtiyacı</b>		<b>41.000,00</b>
<b>Bütçe Dışı Kaynak</b>	Döner Sermaye	
	Diğer Yurt İçi	
	Yurt Dışı	
<b>Toplam Bütçe Dışı Kaynak İhtiyacı</b>		<b>0,00</b>
<b>Toplam Kaynak İhtiyacı</b>		<b>41.000,00</b>

## PERFORMANS HEDEFİ TABLOSU

<b>İdare Adı</b>	<b>EDİRNE BELEDİYESİ</b> (Kültür ve Sosyal İşler Müdürlüğü)
------------------	--

<b>Amaç 5.</b>	<b>TOPLUMSAL CİNSİYET EŞİTLİĞİNE DAYALI BELEDİYECİLİK HİZMETLERİNİ GERÇEKLEŞTİRMEK</b>
----------------	--

<b>Hedef 5.1</b>	<b>Kentte yaşayan kadınları ekonomik olarak güçlendirmek ve kadınların istihdam olanaklarını arttırmak</b>
------------------	--

<b>Performans Hedefi</b>	Kentte yaşayan kadınları ekonomik olarak güçlendirmek ve kadınların istihdam olanaklarını arttırmak
--------------------------	---

Açıklamalar
-------------

<b>Performans Göstergeleri</b>		<b>2014</b>	<b>2015</b>	<b>2016</b>
--------------------------------	--	-------------	-------------	-------------

1	Kadınlara sağlanan istihdam olanakları sayısı ve artış oranı	60	66	75
---	--	----	----	----

Açıklama
2014 yılı içerisinde İhan KOMAN Parkı'nı Edine Kadın Emek Pazarında 60 kadın üretici bulunmaktadır.
2015 yılı içerisinde İhan KOMAN Parkı'nı Edine Kadın Emek Pazarında 66 kadın üretici bulunmaktadır.
2016 yılı içerisinde İhan KOMAN Parkı'nı Edine Kadın Emek Pazarında 75 kadın üretici planlanmaktadır.

<b>Faaliyetler</b>		<b>Kaynak İhtiyacı (2016) (TL)</b>		
		<b>Bütçe</b>	<b>Bütçe Dışı</b>	<b>Toplam</b>
1	Kadın istihdamının desteklemek ve takip etmek			<b>0,00</b>
<b>Genel Toplam</b>		<b>0,00</b>	<b>0,00</b>	<b>0,00</b>

## FAALİYET MALİYETLERİ TABLOSU

<b>İdare Adı</b>	<b>EDİRNE BELEDİYESİ</b>
<b>Performans Hedefi 5.1</b>	<b>Kentte yaşayan kadınları ekonomik olarak güçlendirmek ve kadınların istihdam olanaklarını arttırmak</b>
<b>Faaliyet Adı</b>	<b>Kadın istihdamını desteklemek ve takip etmek</b>
<b>Sorumlu Harcama Birimi veya Birimleri</b>	Kültür ve Sosyal İşler Müdürlüğü
<b>Açıklamalar</b>	
<p><i>*Zübeyde Hanım Kadın Merkezi, Özgecan Kadın Merkezi ve İlhan KOMAN Kültür Merkezlerinde Edirne' mizin Kadınlarının İstihdamını desteklemek amacıyla Meslek Kursları verilmektedir.Kadın İstihdamını desteklemek amacıyla 2016 yılı için planlanan bütçe Amaç 5 Hedef 3 bölümünde gösterilmiştir.</i></p> <p><i>* 2014 yılı içerisinde İlhan KOMAN Parkı'nı Edine Kadın Emek Pazarında 60 kadın üretici bulunmaktadır.</i></p> <p><i>* 2015 yılı içerisinde İlhan KOMAN Parkı'nı Edine Kadın Emek Pazarında 66 kadın üretici bulunmaktadır.</i></p> <p><i>* 2016 yılı içerisinde İlhan KOMAN Parkı'nı Edine Kadın Emek Pazarında 75 kadın üretici planlanmaktadır.</i></p>	

Ekonomik Kod		2016
01	Personel Giderleri	
02	SGK Devlet Primi Giderleri	
03	Mal ve Hizmet Alım Giderleri	
04	Faiz Giderleri	
05	Cari Transferler	
06	Sermaye Giderleri	
07	Sermaye Transferleri	
08	Borç verme	
<b>Toplam Bütçe Kaynak İhtiyacı</b>		<b>0,00</b>
<b>Bütçe Dışı Kaynak</b>	Döner Sermaye	
	Diğer Yurt İçi	
	Yurt Dışı	
<b>Toplam Bütçe Dışı Kaynak İhtiyacı</b>		<b>0,00</b>
<b>Toplam Kaynak İhtiyacı</b>		<b>0,00</b>

## PERFORMANS HEDEFİ TABLOSU

<b>İdare Adı</b>	<b>EDİRNE BELEDİYESİ</b> (Kültür ve Sosyal İşler Müdürlüğü)
------------------	--

<b>Amaç 5.</b>	<b>TOPLUMSAL CİNSİYET EŞİTLİĞİNE DAYALI BELEDİYESİ HİZMETLERİNİ GERÇEKLEŞTİRMEK</b>
----------------	---

<b>Hedef 5.2</b>	<b>Kadın üreticilerin ürünleri için Pazar oluşturmak (Daimi Kadın Emek Satış Mağazası)</b>
------------------	--

<b>Performans Hedefi</b>	Kadın üreticilerin ürünleri için Pazar oluşturmak (Daimi Kadın Emek Satış Mağazası)
--------------------------	---

Açıklamalar	
-------------	--

Performans Göstergeleri		2014	2015	2016
1	Satış mağazası cirosu	Yok	Yok	Yok

Açıklama Belediyemiz bünyesinde Daimi Kadın Emek Satış Mağazası olmayıp; evine destek olmak isteyen kadınlarımız için Eski Cami yanında bulunan İhan KOMAN Parkı'nı Edine Kadın Emek Pazarı adı altında halkımıza tahsis edilmiştir.				
---	--	--	--	--

2	Satış mağazasında satış yapan toplam kadın sayısı Satış mağazasında satış yapan engelli kadın sayısı ve oranı	60	66	75
---	--	----	----	----

Açıklama İhan KOMAN Parkı'nda bulunan Edirne Kadın Emek Pazarında 66 kadın ürettiğini satmaktadır.				
---	--	--	--	--

Faaliyetler		Kaynak İhtiyacı (2016) (TL)		
		Bütçe	Bütçe Dışı	Toplam
1	Kadınlar için oluşturulan pazarı takip etmek			<b>0,00</b>
<b>Genel Toplam</b>		<b>0,00</b>	<b>0,00</b>	<b>0,00</b>

**FAALİYET MALİYETLERİ TABLOSU**

<b>İdare Adı</b>	<b>EDİRNE BELEDİYESİ</b>
<b>Performans Hedefi 5.2</b>	<b>Kadın üreticilerin ürünleri için Pazar oluşturmak (Daimi Kadın Emek Satış Mağazası)</b>
<b>Faaliyet Adı</b>	<b>Kadınlar için oluşturulan pazarı takip etmek</b>
<b>Sorumlu Harcama Birimi veya Birimleri</b>	<b>Kültür ve Sosyal İşler Müdürlüğü</b>
<b>Açıklamalar</b>	
<p>* Belediyemiz bünyesinde Daimi Kadın Emek Satış Mağazası olmayıp; evine destek olmak isteyen kadınlarımız için Eski Cami yanında bulunan İhan KOMAN Parkı'nı Edine Kadın Emek Pazarı adı altında halkımıza tahsis edilmiştir.</p>	

<b>Ekonomik Kod</b>		<b>2016</b>
01	Personel Giderleri	
02	SGK Devlet Primi Giderleri	
03	Mal ve Hizmet Alım Giderleri	
04	Faiz Giderleri	
05	Cari Transferler	
06	Sermaye Giderleri	
07	Sermaye Transferleri	
08	Borç verme	
<b>Toplam Bütçe Kaynak İhtiyacı</b>		<b>0,00</b>
<b>Bütçe Dışı Kaynak</b>	Döner Sermaye	
	Diğer Yurt İçi	
	Yurt Dışı	
<b>Toplam Bütçe Dışı Kaynak İhtiyacı</b>		<b>0,00</b>
<b>Toplam Kaynak İhtiyacı</b>		<b>0,00</b>

**PERFORMANS HEDEFİ TABLOSU**

<b>İdare Adı</b>	<b>EDİRNE BELEDİYESİ</b> (Kültür ve Sosyal İşler Müdürlüğü)
------------------	--

<b>Amaç 5.</b>	<b>TOPLUMSAL CİNSİYET EŞİTLİĞİNE DAYALI BELEDİYECİLİK HİZMETLERİNİ GERÇEKLEŞTİRMEK</b>
----------------	--

<b>Hedef 5.3</b>	<b>Kadın istihdamına yönelik mesleki eğitim vermek</b>
------------------	--

<b>Performans Hedefi</b>	Kadın istihdamına yönelik mesleki eğitim vermek
--------------------------	---

Açıklamalar	
-------------	--

Performans Göstergeleri		2014	2015	2016
-------------------------	--	------	------	------

1	Açılan meslek edinme kurs sayısı	5	9	12
---	----------------------------------	---	---	----

Açıklama Meslek edinme Kursları Özgecan Kadın Merkezi, Zübeyde Hanım Kadın Merkezi ve İlhan KOMAN Kültür Merkezinde verilmiştir.				
---	--	--	--	--

2	Meslek edinme kurslarına katılan kadın sayısı Meslek edinme kurslarına katılan engelli kadın sayısı ve oranı	140	209	250
---	---	-----	-----	-----

Açıklama Meslek edinme kurslarımıza katılanlar arasında engelli vatandaşımız bulunmamaktadır.				
--	--	--	--	--

3	Meslek edinme kursuna katılan ve sertifika alan kadın sayısı ve oranı Meslek edinme kursuna katılan ve sertifika alan engelli kadın sayısı ve oranı	96 kadın / % 69	162 kadın / % 78	200 kadın / % 80
---	--	-----------------	------------------	------------------

Açıklama Meslek edinme kurslarımıza katılıp sertifika alanlar arasında engelli vatandaşımız bulunmamaktadır.				
---	--	--	--	--

4	Meslek edinme kursunu tamamladıktan altı ay sonra bir geri getirici faaliyete dahil olan kadın sayısı ve oranı	0	0	0
---	--	---	---	---

Açıklama Meslek edinme kursunu tamamladıktan altı ay sonra bir gelir getirici faaliyete dahil olan kadın vatandaşımız tespit edilmemiştir.				
---	--	--	--	--

Faaliyetler		Kaynak İhtiyacı (2016) (TL)		
		Bütçe	Bütçe Dışı	Toplam
1	Proje yazım eğitim kursu vermek	5.000,00		<b>5.000,00</b>
2	Girişimcilik ve mikro krediye yönelik kurslar vermek			<b>0,00</b>
3	Mesleğe yönelik diğer kurslar vermek	81.000,00		<b>81.000,00</b>
<b>Genel Toplam</b>		<b>86.000,00</b>	<b>0,00</b>	<b>86.000,00</b>



**FAALİYET MALİYETLERİ TABLOSU**

<b>İdare Adı</b>	<b>EDİRNE BELEDİYESİ</b>
<b>Performans Hedefi 5.3</b>	<b>Kadın istihdamına yönelik mesleki eğitim vermek</b>
<b>Faaliyet Adı</b>	<b>Proje yazım eğitim kursu vermek - girişimcilik ve mikro krediye yönelik kurslar vermek - Mesleğe yönelik diğer kurslar vermek</b>
<b>Sorumlu Harcama Birimi veya Birimleri</b>	<b>Kültür ve Sosyal İşler Müdürlüğü</b>
<b>Açıklamalar</b>	
<p>* 2016 yılı Mesleğe yönelik diğer kurslar vermek amacıyla gerekli bütçeyi belirlerken Özgecan Kadın Merkezi, Zübeyde Hanım Kadın Merkezi ve İlhan KOMAN Kültürmerkezi'nin kurs süresince kira bedeli,binanın ihtiyacı, kurs için eğitim yardımcı malzemesi, kurs öğretmeni-öğreticisinin belediyeye olan bedeli hesap edilmiştir.</p>	

<b>Ekonomik Kod</b>		<b>2016</b>
01	Personel Giderleri	
02	SGK Devlet Primi Giderleri	
03	Mal ve Hizmet Alım Giderleri	81.000,00
04	Faiz Giderleri	
05	Cari Transferler	5.000,00
06	Sermaye Giderleri	
07	Sermaye Transferleri	
08	Borç verme	
<b>Toplam Bütçe Kaynak İhtiyacı</b>		<b>86.000,00</b>
<b>Bütçe Dışı Kaynak</b>	Döner Sermaye	
	Diğer Yurt İçi	
	Yurt Dışı	
<b>Toplam Bütçe Dışı Kaynak İhtiyacı</b>		<b>0,00</b>
<b>Toplam Kaynak İhtiyacı</b>		<b>86.000,00</b>

**PERFORMANS HEDEFİ TABLOSU**

<b>İdare Adı</b>	<b>EDİRNE BELEDİYESİ</b> (Kültür ve Sosyal İşler Müdürlüğü)
------------------	--

<b>Amaç 5.</b>	TOPLUMSAL CİNSİYET EŞİTLİĞİNE DAYALI BELEDİYESİZLİK HİZMETLERİNİ GERÇEKLEŞTİRMEK
----------------	--

<b>Hedef 5.4</b>	<b>Kadın konusunda çalışmalar yürüten kadın sivil toplum kuruluşları ile işbirliği yapılması amacı ile koordinasyon merkezi oluşturmak</b>
------------------	--

<b>Performans Hedefi</b>	Kadın konusunda çalışmalar yürüten kadın sivil toplum kuruluşları ile işbirliği yapılması amacı ile koordinasyon merkezi oluşturmak
--------------------------	---

Açıklamalar	
-------------	--

Performans Göstergeleri		2014	2015	2016
1	Yer tahsis edilen kadın sivil toplum kuruluş sayısı	8	8	8

Açıklama	İlhan KOMAN Kültür Merkezinde Aşağıdaki Sivil Toplum Kurumlarına yer tahsisi yapılmıştır.
	1. TÜRK HEMŞİRELER DERNEĞİ
	2. DÜNYAM ZİHİNSEL ENGELLİLERİ YETİŞTİRME VE KORUMA DERNEĞİ
	3. TÜRK ÜNİVERSİTELİ KADINLAR DERNEĞİ
	4. TEMİZ NEFES SİGARASIZ YAŞAM DERNEĞİ
	5. PSİKİYATRİ HASTALARI DAYANIŞMA DERNEĞİ
	6. EDİRNE KENT KONSEYİ KADIN MECLİSİ
	7. TRAKYA ALMAN KÜLTÜR DERNEĞİ
	8. EDİRNE ANADOLU ÖĞRETMEN LİSESİ MEZUNLARI DERNEĞİ

Faaliyetler		Kaynak İhtiyacı (2016) (TL)		
		Bütçe	Bütçe Dışı	Toplam
1	Kadınlara yer tahsis edilen sivil toplum sayısını belirlemek	0,00		<b>0,00</b>
2	Kadınlara yer tahsis eden sivil toplum kuruluşu sayısını arttırmak	0,00		<b>0,00</b>
<b>Genel Toplam</b>		<b>0,00</b>	<b>0,00</b>	<b>0,00</b>

## FAALİYET MALİYETLERİ TABLOSU

<b>İdare Adı</b>	<b>EDİRNE BELEDİYESİ</b>
<b>Performans Hedefi 5.4</b>	<b>Kadın konusunda çalışmalar yürüten kadın sivil toplum kuruluşları ile işbirliği yapılması amacı ile koordinasyon merkezi oluşturmak</b>
<b>Faaliyet Adı</b>	<b>Kadınlara yer tahsis edilen sivil toplum sayısını belirlemek - Kadınlara yer tahsis eden sivil toplum kuruluşu sayısını arttırmak</b>
<b>Sorumlu Harcama Birimi veya Birimleri</b>	Kültür ve Sosyal İşler Müdürlüğü
<b>Açıklamalar</b>	
* Belediyemiz Kadın Sivil Toplum Kuruluşlarına kendilerinin başvurusu dahilinde uygun görülen yeri/yerleri tahsis etmektedir.	

Ekonomik Kod		2016
01	Personel Giderleri	
02	SGK Devlet Primi Giderleri	
03	Mal ve Hizmet Alım Giderleri	
04	Faiz Giderleri	
05	Cari Transferler	
06	Sermaye Giderleri	
07	Sermaye Transferleri	
08	Borç verme	
<b>Toplam Bütçe Kaynak İhtiyacı</b>		0,00
<b>Bütçe Dışı Kaynak</b>	Döner Sermaye	
	Diğer Yurt İçi	
	Yurt Dışı	
<b>Toplam Bütçe Dışı Kaynak İhtiyacı</b>		0,00
<b>Toplam Kaynak İhtiyacı</b>		0,00

**PERFORMANS HEDEFİ TABLOSU**

<b>İdare Adı</b>	<b>EDİRNE BELEDİYESİ</b> (Kültür ve Sosyal İşler Müdürlüğü)
------------------	--

<b>Amaç 5.</b>	<b>TOPLUMSAL CİNSİYET EŞİTLİĞİNE DAYALI BELEDİYECİLİK HİZMETLERİNİ GERÇEKLEŞTİRMEK</b>
<b>Hedef 5.5</b>	<b>Toplumsal cinsiyet eşitliği bağlamında kadına yönelik şiddete maruz kalan kadınlara yönelik destek mekanizmalarının geliştirilmesi</b>

<b>Performans Hedefi</b>	Toplumsal cinsiyet eşitliği bağlamında kadına yönelik şiddete maruz kalan kadınlara yönelik destek mekanizmalarının geliştirilmesi
Açıklamalar	

<b>Performans Göstergeleri</b>		<b>2014</b>	<b>2015</b>	<b>2016</b>
1	Açılan EKADEM sayısı	0	1	1
Açıklama 2015 yılında Özgecan Kadın Merkezi Açılmıştır.2016 yılında Edirne Kadın Danışma ve Destek Merkezi açılması planlanmaktadır.				
2	EKADEM'e başvuran toplam kadın sayısı EKADEM'e başvuran engelli kadın sayısı ve oranı	1400	1245	2000
Açıklama 2015 yılı için belirtilmiş olan sayı 30 Eylül 2015 itibariyledir.2014 ve 2015 yıllarında Meslek edindirme kurslarına katılan engelli kadın vatandaşımız bulunmamaktadır.				
3	Kadın sığınma evi açılması	--	--	--
Açıklama Belediye Başkanlığımız tarafından yaptırılan kadın sığınma merkezi 04.11.2011 tarihinde yapılan sözleşmeyle Aile ve Sosyal Politikalar İl Müdürlüğü'ne teslim edilmiştir.2016 yılında Kadın sığınma evi açılması planlanmamaktadır.				
4	Sığınma evine başvuran kadın sayısı Sığınma evinden yararlanan kadın sayısı ve oranı	--	--	--
Açıklama				

<b>Faaliyetler</b>	<b>Kaynak İhtiyacı (2016) (TL)</b>		
	<b>Bütçe</b>	<b>Bütçe Dışı</b>	<b>Toplam</b>
1 Kadın ve aile müdürlüğüne bağlı Edirne Kadın Danışma ve Destek Merkezi (EKADEM) açmak	400.000,00		<b>400.000,00</b>
<b>Genel Toplam</b>	<b>400.000,00</b>	<b>0,00</b>	<b>400.000,00</b>

**FAALİYET MALİYETLERİ TABLOSU**

<b>İdare Adı</b>	<b>EDİRNE BELEDİYESİ</b>
<b>Performans Hedefi 5.5</b>	<b>Toplumsal cinsiyet eşitliği bağlamında kadına yönelik şiddete maruz kalan kadınlara yönelik destek mekanizmalarının geliştirilmesi</b>
<b>Faaliyet Adı</b>	<b>Kadın ve aile müdürlüğüne bağlı Edirne Kadın Danışma ve Destek Merkezi (EKADEM) açmak</b>
<b>Sorumlu Harcama Birimi veya Birimleri</b>	<b>Kültür ve Sosyal İşler Müdürlüğü</b>
<b>Açıklamalar</b>	
<p>2016 yılında Edirne Kadın Danışma ve Destek Merkezi olarak hizmete açılması planlanan binanın vatandaşlarımıza hizmet verebilir duruma getirilmesi için düşünülen bütçe 400.000,00 TL dir</p>	

<b>Ekonomik Kod</b>		<b>2016</b>
01	Personel Giderleri	
02	SGK Devlet Primi Giderleri	
03	Mal ve Hizmet Alım Giderleri	400.000,00
04	Faiz Giderleri	
05	Cari Transferler	
06	Sermaye Giderleri	
07	Sermaye Transferleri	
08	Borç verme	
<b>Toplam Bütçe Kaynak İhtiyacı</b>		<b>400.000,00</b>
<b>Bütçe Dışı Kaynak</b>	Döner Sermaye	
	Diğer Yurt İçi	
	Yurt Dışı	
<b>Toplam Bütçe Dışı Kaynak İhtiyacı</b>		<b>0,00</b>
<b>Toplam Kaynak İhtiyacı</b>		<b>400.000,00</b>

**PERFORMANS HEDEFİ TABLOSU**

<b>İdare Adı</b>	<b>EDİRNE BELEDİYESİ</b> (Kültür ve Sosyal İşler Müdürlüğü-İnsan Kaynakları ve Eğitim Müdürlüğü)
<b>Amaç 5.</b>	<b>TOPLUMSAL CİNSİYET EŞİTLİĞİNE DAYALI BELEDİYECİLİK HİZMETLERİNİ GERÇEKLEŞTİRMEK</b>
<b>Hedef 5.6</b>	<b>Toplumsal cinsiyet eşitliğine dayalı eğitimler vermek</b>
<b>Performans Hedefi</b>	Toplumsal cinsiyet eşitliğine dayalı eğitimler vermek
Açıklamalar	

<b>Performans Göstergeleri</b>		<b>2014</b>	<b>2015</b>	<b>2016</b>
1	Eğitim gerçekleştirilen ilköğretim sayısı	--	--	--
Açıklama İlköğretimde Toplumsal Cinsiyet Eşitliği konusunda eğitimleri Milli Eğitim Bakanlığı Müfredatında verildiğinden gösterge oluşturulamamıştır.				
2	Eğitim gerçekleştirilen lise sayısı	--	--	--
Açıklama Liselerde Toplumsal Cinsiyet Eşitliği konusunda eğitimleri Milli Eğitim Bakanlığı Müfredatında verildiğinden gösterge oluşturulamamıştır.				
3	Eğitime katılan sayısı Kız öğrenci sayısı ve oranı Erkek öğrenci sayısı ve oranı	--	--	--
Açıklama Toplumsal Cinsiyet Eşitliği konusunda eğitimleri Milli Eğitim Bakanlığı Müfredatında verildiğinden gösterge oluşturulamamıştır.				
4	TCE konusunda Belediye personelinden eğitime katılan kişi sayısı Kadın Sayısı ve oranı Erkek Sayısı ve oranı	--	--	
Açıklama 2014 ve 2015 yıllarında Toplumsal Cinsiyet Eşitliği konusunda çalışma yapılmamış olup, 2016 yılında Toplumsal Cinsiyet Eşitliği konusunda eğitim yapılması hedeflenmektedir.				
5	Cinsiyete göre ayrıştırılmış veri toplanan hizmet / faaliyet alanı sayısı	0	80	300
Açıklama Temmuz 2015 itibaren Kültür ve Sosyal İşler Müdürlüğü olarak toplanan tüm verilerde ve alınan tüm başvurularda cinsiyete göre ayrıştırma yapılmaktadır.				
6	Meslek edindirme kurslarına katılan engelli kadın sayısı Kursu tamamlayan ve sertifika alan kadın sayısı	0	0	5
Açıklama 2014 ve 2015 yıllarında Meslek edindirme kurslarına katılan engelli kadın vatandaşımız bulunmamaktadır.				

<b>Faaliyetler</b>		<b>Kaynak İhtiyacı (2016) (TL)</b>		
		<b>Bütçe</b>	<b>Bütçe Dışı</b>	<b>Toplam</b>
1	Meslek edindirmede toplumsal cinsiyet eşitliğine dayalı eğitim vermek	5.000,00		<b>5.000,00</b>
2	Belediye personeline eğitim vermek	5.000,00		<b>5.000,00</b>
3	Belediye hizmet birimlerinin hizmetlerinden yararlanan cinsiyete göre ayrıştırılmış veri değerlendirmesi yapmak			<b>0,00</b>
<b>Genel Toplam</b>		<b>10.000,00</b>	<b>0,00</b>	<b>10.000,00</b>

**FAALİYET MALİYETLERİ TABLOSU**

<b>İdare Adı</b>	<b>EDİRNE BELEDİYESİ</b>
<b>Performans Hedefi 5.6</b>	<b>Toplumsal cinsiyet eşitliğine dayalı eğitimler vermek</b>
<b>Faaliyet Adı</b>	<b>Meslek edindirmede toplumsal cinsiyet eşitliğine dayalı eğitim vermek- Belediye personeline eğitim vermek-Belediye hizmet birimlerinin hizmetlerinden yararlanan cinsiyete göre ayrıştırılmış veri</b>
<b>Sorumlu Harcama Birimi veya Birimleri</b>	<b>Kültür ve Sosyal İşler Müdürlüğü- İnsan Kaynakları ve Eğitim Müdürlüğü</b>
<b>Açıklamalar</b>	
<i>Belediye bünyesinde bulunan Özgecan Kadın Merkezi, Zübeyde Hanım Merkezi ve İlhan KOMAN Kültür Merkezin verilen meslek edindirme kurslarında TCE eğitimleri verilmesi planlanmaktadır.</i>	

<b>Ekonomik Kod</b>		<b>2016</b>
01	Personel Giderleri	
02	SGK Devlet Primi Giderleri	
03	Mal ve Hizmet Alım Giderleri	10.000,00
04	Faiz Giderleri	
05	Cari Transferler	
06	Sermaye Giderleri	
07	Sermaye Transferleri	
08	Borç verme	
<b>Toplam Bütçe Kaynak İhtiyacı</b>		<b>10.000,00</b>
<b>Bütçe Dışı Kaynak</b>	Döner Sermaye	
	Diğer Yurt İçi	
	Yurt Dışı	
<b>Toplam Bütçe Dışı Kaynak İhtiyacı</b>		<b>0,00</b>
<b>Toplam Kaynak İhtiyacı</b>		<b>10.000,00</b>

## PERFORMANS HEDEFİ TABLOSU

<b>İdare Adı</b>	<b>EDİRNE BELEDİYESİ</b> (İnsan Kaynakları ve Eğitim Müdürlüğü-Özel Kalem Müdürlüğü)
------------------	---

<b>Amaç 5.</b>	<b>TOPLUMSAL CİNSİYET EŞİTLİĞİNE DAYALI BELEDİYECİLİK HİZMETLERİNİ GERÇEKLEŞTİRMEK</b>
----------------	--

<b>Hedef 5.7</b>	<b>Belediye organizasyonunda kadın sayısını arttırmak ve karar mekanizmalarında eşit katılımı sağlayıcı çalışmaları gerçekleştirmek</b>
------------------	---

<b>Performans Hedefi</b>	Belediye organizasyonunda kadın sayısını arttırmak ve karar mekanizmalarında eşit katılımı sağlayıcı çalışmaları gerçekleştirmek
--------------------------	--

<b>Açıklamalar</b>	
"Toplumsal cinsiyete duyarlı bütçe" bütçenin kadın ve erkeklerden oluşan farklı gruplar üzerindeki etkilerine göre, toplumun cinsiyetler arası ilişkileri temelinde devletin ana kaynak bütçesini bilinçli bir şekilde ihtiyaçlar doğrultusunda dağıtmak için yapılan girişimler olarak tanımlanmaktadır.	
İnsan Kaynakları ve Eğitim Müdürlüğü, insana ve çevreye duyarlı çalışmalar kapsamında, yerel yönetimde cinsiyet eşitliğine duyarlı çalışmalar yapılmasını, yerel yönetim harcamalarının bu duyarlılıkla yapılmasını desteklemektedir.	

<b>Performans Göstergeleri</b>	<b>2014</b>	<b>2015</b>	<b>2016</b>
--------------------------------	-------------	-------------	-------------

1	Karar mekanizmalarına kadın katılımını %10 arttırmak		% 10 arttırılmıştır
---	--	--	------------------------

<b>Açıklama</b>			
%10 Hedefimiz 2015 yılında gerçekleştirilmiştir.			

2	Yeni işe alımlardaki kadın sayısı ve oranı	1 (%4)	6 (%15)
---	--	--------	---------

<b>Açıklama</b>			
Belediyemizde 2014 yılı içinde 1 adet Kısmi Zamanlı Sözleşmeli kadın personel göreve başlamış olup, 2015 yılında da 6 adet kadın personel göreve başlamıştır.2016 yılında da işe alımlardaki kadın sayısı oranı değerlendirilecektir.			

3	Belediyede karar mekanizmasında yer alan kadın sayısı	6	7
---	---	---	---

<b>Açıklama</b>			
Belediyemizde bulunan müdürlüklerimizden 2014 yılında 5 adetinde 2015 yılında ise 6 adetinde kadın müdür ve 1 adet Belediye Başkan Yardımcısı görev yapmaktadır.2016 yılında da mevcut durumun korunması hedeflenmektedir.			

<b>Faaliyetler</b>	<b>Kaynak İhtiyacı (2016) (TL)</b>		
	<b>Bütçe</b>	<b>Bütçe Dışı</b>	<b>Toplam</b>
1	Belediye istihdam politikalarında ve istihdam politikalarında eşitlik gözetmek		<b>0,00</b>
2	Belediyede karar mekanizmalarında mevcut durum analizinin yapılması		<b>0,00</b>
<b>Genel Toplam</b>		<b>0,00</b>	<b>0,00</b>



## FAALİYET MALİYETLERİ TABLOSU

<b>İdare Adı</b>	<b>EDİRNE BELEDİYESİ</b>
<b>Performans Hedefi 5.7</b>	<b>Belediye organizasyonunda kadın sayısını arttırmak ve karar mekanizmalarında eşit katılımı sağlayıcı çalışmaları gerçekleştirmek</b>
<b>Faaliyet Adı</b>	<b>Belediye istihdam politikalarında ve istihdam politikalarında eşitlik gözetmek-Belediyede karar mekanizmalarında mevcut durum analizinin yapılması</b>
<b>Sorumlu Harcama Birimi veya Birimleri</b>	<b>İnsan Kaynakları ve Eğitim Müdürlüğü-Özel Kalem Müdürlüğü</b>
<b>Açıklamalar</b>	

Ekonomik Kod		2016
01	Personel Giderleri	
02	SGK Devlet Primi Giderleri	
03	Mal ve Hizmet Alım Giderleri	
04	Faiz Giderleri	
05	Cari Transferler	
06	Sermaye Giderleri	
07	Sermaye Transferleri	
08	Borç verme	
<b>Toplam Bütçe Kaynak İhtiyacı</b>		0,00
<b>Bütçe Dışı Kaynak</b>	Döner Sermaye	
	Diğer Yurt İçi	
	Yurt Dışı	
<b>Toplam Bütçe Dışı Kaynak İhtiyacı</b>		0,00
<b>Toplam Kaynak İhtiyacı</b>		0,00

**PERFORMANS HEDEFİ TABLOSU**

<b>İdare Adı</b>	<b>EDİRNE BELEDİYESİ</b> (Kültür ve Sosyal İşler Müdürlüğü)
------------------	--

<b>Amaç 6.</b>	DEZAVANTAJLI HEMŞERİLERİMİZE YÖNELİK BELEDİYECİLİK HİZMETLERİNİ GELİŞTİRMEK
<b>Hedef 6.1</b>	<b>Kenti yaşlı ve engelli hemşerilerimiz için ulaşılabilir hale getirmek</b>

<b>Performans Hedefi</b>	Kenti yaşlı ve engelli hemşerilerimiz için ulaşılabilir hale getirmek
Açıklamalar	

<b>Performans Göstergeleri</b>		<b>2014</b>	<b>2015</b>	<b>2016</b>
1	Açılan engelli /çocuk bakım merkezi ve kreş sayısı ve bu kreşten yararlanan anne sayısı	0	0	0
Açıklama 2016 yılı için Engelli/ çocuk bakım merkezi ve kreş açılması planlanmamaktadır.				
2	Açılan hasta / yaşlı ve engelli bakım merkezi sayısı	0	0	0
Açıklama 2016 yılı için hasta / yaşlı ve engelli bakım merkezi açılması planlanmamaktadır.				
3	Belediyede kadın üreticiler için oluşturulan satış mağazalarında satış yapan engelli kadın sayısı	0	0	0
Açıklama Belediyemiz bünyesinde Daimi Kadın Emek Satış Mağazası olmayıp; evine destek olmak isteyen kadınlarımız için Eski Cami yanında bulunan İlhan KOMAN Park'ını Edine Kadın Emek Pazarı adı altında halkımıza tahsis edilmiştir. İlhan KOMAN Park'ında bulunan Edirne Kadın Emek Pazarında 66 kadın ürettiğini satmaktadır. Edirne Kadın Emek Pazarında Engelli vatandaşımız bulunmamaktadır.				

<b>Faaliyetler</b>		<b>Kaynak İhtiyacı (2016) (TL)</b>		
		<b>Bütçe</b>	<b>Bütçe Dışı</b>	<b>Toplam</b>
1	Toplu taşıma araçlarını ve toplu taşıma duraklarını engelli hemşerilerimizin erişimine uygun hale getirmek			<b>0,00</b>
<b>Genel Toplam</b>		<b>0,00</b>	<b>0,00</b>	<b>0,00</b>

## FAALİYET MALİYETLERİ TABLOSU

<b>İdare Adı</b>	<b>EDİRNE BELEDİYESİ</b>
<b>Performans Hedefi 6.1</b>	<b>Kenti yaşlı ve engelli hemşerilerimiz için ulaşılabilir hale getirmek</b>
<b>Faaliyet Adı</b>	<b>Toplu taşıma araçlarını ve toplu taşıma duraklarını engelli hemşerilerimizin erişimine uygun hale getirmek</b>
<b>Sorumlu Harcama Birimi veya Birimleri</b>	<b>Kültür ve Sosyal İşler Müdürlüğü</b>
<b>Açıklamalar</b>	
<p>* Belediyemiz bünyesinde Daimi Kadın Emek Satış Mağazası olmayıp; evine destek olmak isteyen kadınlarımız için Eski Cami yanında bulunan İhan KOMAN Parkı'nı Edine Kadın Emek Pazarı adı altında halkımıza tahsis edilmiştir.</p> <p>* İlhan KOMAN Parkı'nda bulunan Edirne Kadın Emek Pazarında 66 kadın ürettiğini satmaktadır.</p> <p>* Edirne Kadın Emek Pazarında Engelli vatandaşımız bulunmamaktadır.</p>	

<b>Ekonomik Kod</b>		<b>2016</b>
01	Personel Giderleri	
02	SGK Devlet Primi Giderleri	
03	Mal ve Hizmet Alım Giderleri	
04	Faiz Giderleri	
05	Cari Transferler	
06	Sermaye Giderleri	
07	Sermaye Transferleri	
08	Borç verme	
<b>Toplam Bütçe Kaynak İhtiyacı</b>		<b>0,00</b>
<b>Bütçe Dışı Kaynak</b>	Döner Sermaye	
	Diğer Yurt İçi	
	Yurt Dışı	
<b>Toplam Bütçe Dışı Kaynak İhtiyacı</b>		<b>0,00</b>
<b>Toplam Kaynak İhtiyacı</b>		<b>0,00</b>

## PERFORMANS HEDEFİ TABLOSU

<b>İdare Adı</b>	<b>EDİRNE BELEDİYESİ</b> (Kültür ve Sosyal İşler Müdürlüğü)
------------------	--

<b>Amaç 6.</b>	DEZAVANTAJLI HEMŞERİLERİMİZE YÖNELİK BELEDİYECİLİK HİZMETLERİNİ GELİŞTİRMEK
<b>Hedef 6.2</b>	Dezavantajlı gruplara yönelik kültürel, sportif ve sanatsal gelişmeleri sağlayacak imkanlar üretmek

<b>Performans Hedefi</b>	Dezavantajlı gruplara yönelik kültürel, sportif ve sanatsal gelişmeleri sağlayacak imkanlar üretmek
Açıklamalar	

Performans Göstergeleri		2014	2015	2016
1	Bilgievi ve kurs merkezlerinin yapılması	0	0	0
Açıklama 2014-2015 yılında Bilgievi ve kurs merkezleri yapılmamıştır.2016 yılı içinde Bilgievi ve kurs merkezleri yapılması planlanmamaktadır.				
2	Çocuk ve Gençlik merkezi yapılması	0	0	0
Açıklama 2014-2015 yılında Çocuk ve Gençlik merkezi yapılmamıştır.2016 yılı içinde Çocuk ve Gençlik merkezi yapılması planlanmamaktadır.				
3	Kadın lokali yapılması	0	1	0
Açıklama 2015 yılında Özgecan Kadın Merkezi merkezi yapılmıştır.2016 yılı içinde Kadın lokali yapılması planlanmamaktadır.				

Faaliyetler	Kaynak İhtiyacı (2016) (TL)		
	Bütçe	Bütçe Dışı	Toplam
1 Çocuk ve gençlik merkezi yapmak			<b>0,00</b>
2 Bilgi evi ve kurs merkezleri yapmak			<b>0,00</b>
3 Kadın lokali yapmak			<b>0,00</b>
<b>Genel Toplam</b>	<b>0,00</b>	<b>0,00</b>	<b>0,00</b>

## FAALİYET MALİYETLERİ TABLOSU

<b>İdare Adı</b>	<b>EDİRNE BELEDİYESİ</b>
<b>Performans Hedefi 6.2</b>	<b>Dezavantajlı gruplara yönelik kültürel, sportif ve sanatsal gelişmeleri</b>
<b>Faaliyet Adı</b>	<b>Çocuk ve gençlik merkezi yapmak- Bilgi evi ve kurs merkezleri yapmak - Kadın lokali yapmak</b>
<b>Sorumlu Harcama Birimi veya Birimleri</b>	Kültür ve Sosyal İşler Müdürlüğü
<b>Açıklamalar</b>	
<p>* 2014-2015 yılında Bilgievi ve kurs merkezleri yapılmamıştır.2016 yılı içinde Bilgievi ve kurs merkezleri yapılması planlanmamaktadır.</p> <p>* 2014-2015 yılında Çocuk ve Gençlik merkezi yapılmamıştır.2016 yılı içinde Çocuk ve Gençlik merkezi yapılması planlanmamaktadır.</p> <p>* 2015 yılında Özgecan Kadın Merkezi merkezi yapılmıştır.2016 yılı içinde Kadın lokali yapılması planlanmamaktadır.</p>	

<b>Ekonomik Kod</b>		<b>2016</b>
01	Personel Giderleri	
02	SGK Devlet Primi Giderleri	
03	Mal ve Hizmet Alım Giderleri	
04	Faiz Giderleri	
05	Cari Transferler	
06	Sermaye Giderleri	
07	Sermaye Transferleri	
08	Borç verme	
<b>Toplam Bütçe Kaynak İhtiyacı</b>		<b>0,00</b>
<b>Bütçe Dışı Kaynak</b>	Döner Sermaye	
	Diğer Yurt İçi	
	Yurt Dışı	
<b>Toplam Bütçe Dışı Kaynak İhtiyacı</b>		<b>0,00</b>
<b>Toplam Kaynak İhtiyacı</b>		<b>0,00</b>

**PERFORMANS HEDEFİ TABLOSU**

<b>İdare Adı</b>	<b>EDİRNE BELEDİYESİ</b> (Kültür ve Sosyal İşler Müdürlüğü)
------------------	--

<b>Amaç 7.</b>	<b>ORTAK YAŞAM KÜLTÜRÜ VE KENTLİK BİLİNCİNİ GELİŞTİRMEK</b>
----------------	---

<b>Hedef 7.1</b>	<b>Ortak yaşam kültürü ve kentlilik bilincinin geliştirilmesi için sosyal ve kültürel imkanların geliştirileceği meydanlar yaratmak</b>
------------------	---

<b>Performans Hedefi</b>	Ortak yaşam kültürü ve kentlilik bilincinin geliştirilmesi için sosyal ve kültürel imkanların geliştirileceği meydanlar yaratmak
Açıklamalar	

<b>Performans Göstergeleri</b>		<b>2014</b>	<b>2015</b>	<b>2016</b>
1	Yerli yabancı basın ve fotoğraf sanatçılarının daha iyi şartlarda çalışmasını sağlamak amacı ile düzenlemeler yapılması	Yok	Yok	Yok
Açıklama 2016 yılında Yerli yabancı basın ve fotoğraf sanatçılarının daha iyi şartlarda çalışmasını sağlamak amacı ile düzenlemeler planlanmamaktadır				
2	Edirne Kent Belleği Müzesi yapılması	Yok	Yok	1
Açıklama 2016 yılında Edirne Kent Belleği Müzesi yapılması Planlanmaktadır.				
3	Konservatuarda sahne sanatları etkinlik sayısı	Yok	Yok	Yok
Açıklama 2016 yılında Konservatuarda sahne sanatları etkinlik planlanmamaktadır				
4	Konservatuarda müzikal etkinlik sayısı	Yok	Yok	Yok
Açıklama 2016 yılında Konservatuarda müzikal etkinlik planlanmamaktadır				

<b>Faaliyetler</b>		<b>Kaynak İhtiyacı (2016) (TL)</b>		
		<b>Bütçe</b>	<b>Bütçe Dışı</b>	<b>Toplam</b>
1	Edirne Kent Belleği müzesi yapmak	503.770,00		<b>503.770,00</b>
2	Belediye konservatuvarını canlandırmak			<b>0,00</b>
3	Balkan film günleri ve kitap günleri etkinlikleri düzenlemek	360.000,00		<b>360.000,00</b>
<b>Genel Toplam</b>		<b>863.770,00</b>	<b>0,00</b>	<b>863.770,00</b>

## FAALİYET MALİYETLERİ TABLOSU

<b>İdare Adı</b>	<b>EDİRNE BELEDİYESİ</b>
<b>Performans Hedefi 7.1</b>	<b>Ortak yaşam kültürü ve kentlilik bilincinin geliştirilmesi için sosyal ve kültürel imkanların geliştirileceği meydanlar yaratmak</b>
<b>Faaliyet Adı</b>	<b>Edirne Kent Belleği Müzesi yapmak - Belediye Konservatuarını canlandırmak- Balkan film günleri ve kitap günleri etkinlikleri düzenlemek</b>
<b>Sorumlu Harcama Birimi veya Birimleri</b>	Kültür ve Sosyal İşler Müdürlüğü
<b>Açıklamalar</b>	
<p>* 2016 yılında Edirne Kent Belleği müzesi yapmak amacıyla 503.770,00 TL bütçe planlanmıştır.</p> <p>* 2016 yılında Balkan film günleri ve kitap günleri etkinlikleri düzenlemek için planlanan bütçe Uluslararası Film Festivali olarak 280.000,00 TL 4.Edirne Kitap Fuarı olarakda 80.000,00 Tl olmak üzere toplam 360.000,00 TL dir.</p>	

Ekonomik Kod		2016
01	Personel Giderleri	
02	SGK Devlet Primi Giderleri	
03	Mal ve Hizmet Alım Giderleri	360.000,00
04	Faiz Giderleri	
05	Cari Transferler	503.770,00
06	Sermaye Giderleri	
07	Sermaye Transferleri	
08	Borç verme	
<b>Toplam Bütçe Kaynak İhtiyacı</b>		<b>863.770,00</b>
<b>Bütçe Dışı Kaynak</b>	Döner Sermaye	
	Diğer Yurt İçi	
	Yurt Dışı	
<b>Toplam Bütçe Dışı Kaynak İhtiyacı</b>		<b>0,00</b>
<b>Toplam Kaynak İhtiyacı</b>		<b>863.770,00</b>

## PERFORMANS HEDEFİ TABLOSU

<b>İdare Adı</b>	<b>EDİRNE BELEDİYESİ</b> (Kültür ve Sosyal İşler Müdürlüğü)
------------------	--

<b>Amaç 7.</b>	ORTAK YAŞAM KÜLTÜRÜ VE KENTLİK BİLİNCİNİ GELİŞTİRMEK
----------------	--

<b>Hedef 7.2</b>	Geleneksel el sanatlarını geliştirmek
------------------	---------------------------------------

<b>Performans Hedefi</b>	Geleneksel el sanatlarını geliştirmek
Açıklamalar	

Performans Göstergeleri		2014	2015	2016
1	Açılan kurs sayısı	4	3	2

Açıklama	Zübeyde Hanım Kadın Lokali tarafından Edirnekari Sanatı Kursu açılmış, katılım olmadığından iptal edilmiştir.
----------	---

Faaliyetler	Kaynak İhtiyacı (2016) (TL)		
	Bütçe	Bütçe Dışı	Toplam
1 El sanatlarını geliştirici kurslar düzenlemek ve ağaç işlemciliği, lake kap ve kutu yapımıcılığı, çiçek ressamlığı, kitap kapakçılığı, mezar taşı taşıyıcılığı, mis sabun, edirnekari sanatı, el işlemleri gibi Edirne'ye özgü yerel el sanatlarına ait kurslar açmak	3.000,00		<b>3.000,00</b>
<b>Genel Toplam</b>	<b>3.000,00</b>	<b>0,00</b>	<b>3.000,00</b>



## FAALİYET MALİYETLERİ TABLOSU

<b>İdare Adı</b>	<b>EDİRNE BELEDİYESİ</b>
<b>Performans Hedefi 7.2</b>	<b>Geleneksel el sanatlarını geliştirmek</b>
<b>Faaliyet Adı</b>	El sanatlarını geliştirici kurslar düzenlemek ve ağaç işlemeciliği, lake kap ve kutu yapımıcılığı, çiçek ressamlığı, kitap kapakçılığı, mezar taşçılığı, mis sabun, edirnekari sanatı, el işlemleri gibi Edirne'ye özgü yerel el sanatlarına ait kurslar açmak
<b>Sorumlu Harcama Birimi veya Birimleri</b>	Kültür ve Sosyal İşler Müdürlüğü
<b>Açıklamalar</b>	
Zübeyde Hanım Kadın Lokali tarafından Edirnekari Sanatı Kursu açılmış, katılım olmadığından iptal edilmiştir.2016 yılı için Edirnekari Sanat Kursu talep üzerine tekrar kurs planlanacaktır.	

Ekonomik Kod		2016
01	Personel Giderleri	
02	SGK Devlet Primi Giderleri	
03	Mal ve Hizmet Alım Giderleri	3.000,00
04	Faiz Giderleri	
05	Cari Transferler	
06	Sermaye Giderleri	
07	Sermaye Transferleri	
08	Borç verme	
<b>Toplam Bütçe Kaynak İhtiyacı</b>		<b>3.000,00</b>
<b>Bütçe Dışı Kaynak</b>	Döner Sermaye	
	Diğer Yurt İçi	
	Yurt Dışı	
<b>Toplam Bütçe Dışı Kaynak İhtiyacı</b>		<b>0,00</b>
<b>Toplam Kaynak İhtiyacı</b>		<b>3.000,00</b>

**PERFORMANS HEDEFİ TABLOSU**

<b>İdare Adı</b>	<b>EDİRNE BELEDİYESİ</b> (Kültür ve Sosyal İşler Müdürlüğü)			
<b>Amaç 8.</b>	TARİHSEL VE KÜLTÜREL MİRASIN SÜRDÜRÜLEBİLİRLİĞİNİ SAĞLAMAK			
<b>Hedef 8.1</b>	UNESCO Dünya Kültür Miras listesinde yer alan Selimiye Camii ve Külliyesi ve UNESCO Somut olmayan Dünya Kültür Mirasında yer alan Kırkpınar Yağlı Güreşleri Festivalinin sürdürülebilirliğini sağlamak. Ayrıca UNESCO Somut Olmayan Dünya Kültür Mirası adayları Edirne Hıdırellez (Kakava) Şenlikleri ve Ebru sanatının adaylık sürecini desteklemek			
<b>Performans Hedefi</b>	UNESCO Dünya Kültür Miras listesinde yer alan Selimiye Camii ve Külliyesi ve UNESCO Somut olmayan Dünya Kültür Mirasında yer alan Kırkpınar Yağlı Güreşleri Festivalinin sürdürülebilirliğini sağlamak. Ayrıca UNESCO Somut Olmayan Dünya Kültür Mirası adayları Edirne Hıdırellez (Kakava) Şenlikleri ve Ebru sanatının adaylık sürecini desteklemek			
Açıklamalar				
<b>Performans Göstergeleri</b>	<b>2014</b>	<b>2015</b>	<b>2016</b>	
1	Tanıtım için ulusal basında yer alma sayısı	52	78	117
Açıklama				
2	Tanıtım için uluslararası basında yer alma sayısı	yok	yok	yok
Açıklama * UNESCO Somut olmayan Dünya Kültür Mirasında yer alan Kırkpınar Yağlı Güreşleri Festivalinin sürdürülebilirliğini sağlamak. Ayrıca UNESCO Somut Olmayan Dünya Kültür Mirası adayları Edirne Hıdırellez (Kakava) Şenliklerinin Tanıtım için uluslararası basında yer almasına yönelik 2014-2015 yılında bir faaliyet gerçekleştirilmeyip, 2016 yılına ait bir planlama bulunmamaktadır.				
3	Bilimsel konferans ve kongrelerde yer alma sayısı	3	4	6
Açıklama				
4	Selimiye Camii ve Külliyesini ziyaret eden kişi sayısı	120000	100000	170000
Açıklama Selimiye Camii ve Külliyesini ziyaret eden kişi sayısı Edirne İl Müftülüğü'nden alınmış olup; 2015 yılı ziyaret eden kişi sayısı Ekim ayına kadar verilmiştir.				
5	Kırkpınar Yağlı Güreşleri Festivaline katılan kişi sayısı	47000	60000	80000
Açıklama				
6	Hıdırellez (Kakava) şenliklerine katılan kişi sayısı	3000	4500	6000
Açıklama				
<b>Faaliyetler</b>	<b>Kaynak İhtiyacı (2016) (TL)</b>			
		<b>Bütçe</b>	<b>Bütçe Dışı</b>	<b>Toplam</b>
1	Traklar, Roma, Bizans, Osmanlı eserlerinin zenginliği korunmak			<b>0,00</b>
2	UNESCO Kültür mirası hinterlandı içinde kalan yönetim alanı hakkında projeler geliştirmek			<b>0,00</b>
3	Kent içinde UNESCO kültür mirasımızın silüetini bozacak yapılara izin vermemek ve çevre düzenlemesini yapmak			<b>0,00</b>
4	Edirne'nin kültür başkenti olma yönünde tanıtımını gerçekleştirmek	1.000.000,00		<b>1.000.000,00</b>
<b>Genel Toplam</b>		<b>1.000.000,00</b>	<b>0,00</b>	<b>1.000.000,00</b>

**FAALİYET MALİYETLERİ TABLOSU**

<b>İdare Adı</b>	<b>EDİRNE BELEDİYESİ</b>
<b>Performans Hedefi 8.1</b>	<b>UNESCO Dünya Kültür Miras listesinde yer alan Selimiye Camii ve Külliyesi ve UNESCO Somut olmayan Dünya Kültür Mirasında yer alan Kırkpınar Yağlı Güreşleri Festivalinin sürdürülebilirliğini sağlamak. Ayrıca UNESCO Somut Olmayan Dünya Kültür Mirası adayları Edirne Hıdırellez (Kakava) Şenlikleri ve Ebru sanatının adaylık sürecini desteklemek</b>
<b>Faaliyet Adı</b>	<b>Traklar, Roma, Bizans, Osmanlı eserlerinin zenginliği korunmak- UNESCO Kültür mirası hinterlandı içinde kalan yönetim alanı hakkında projeler geliştirmek- Kent içinde UNESCO kültür mirasımızın silüetini bozacak yapılara izin vermemek ve çevre düzenlemesini yapmak- Edirne'nin kültür başkenti olma yönünde tanıtımını gerçekleştirmek</b>
<b>Sorumlu Harcama Birimi veya Birimleri</b>	<b>Kültür ve Sosyal İşler Müdürlüğü</b>
<b>Açıklamalar</b>	
* Edirne'nin kültür başkenti olma yönünde tanıtımını gerçekleştirmek üzere 2016 yılı içinde yapılması planlanan tüm faaliyetlerin, hazırlıkları, etkinliklerin duyurulması-tanıtilması ve gerçekleştirilmesi için 1.000.000,00 TL planlanmıştır.	

<b>Ekonomik Kod</b>		<b>2016</b>
01	Personel Giderleri	
02	SGK Devlet Primi Giderleri	
03	Mal ve Hizmet Alım Giderleri	1.000.000,00
04	Faiz Giderleri	
05	Cari Transferler	
06	Sermaye Giderleri	
07	Sermaye Transferleri	
08	Borç verme	
<b>Toplam Bütçe Kaynak İhtiyacı</b>		<b>1.000.000,00</b>
<b>Bütçe Dışı Kaynak</b>	Döner Sermaye	
	Diğer Yurt İçi	
	Yurt Dışı	
<b>Toplam Bütçe Dışı Kaynak İhtiyacı</b>		<b>0,00</b>
<b>Toplam Kaynak İhtiyacı</b>		<b>1.000.000,00</b>

**PERFORMANS HEDEFİ TABLOSU**

<b>İdare Adı</b>	<b>EDİRNE BELEDİYESİ</b> (Fen İşleri Müdürlüğü)
------------------	--

<b>Amaç 8.</b>	TARİHSEL VE KÜLTÜREL MİRASIN SÜRDÜRÜLEBİLİRLİĞİNİ SAĞLAMAK
<b>Hedef 8.2</b>	<b>Kenti ulusal ve uluslararası turizm merkezi olma çalışmalarını sürdürmek</b>

<b>Performans Hedefi</b>	Kenti ulusal ve uluslararası turizm merkezi olma çalışmalarını sürdürmek
<b>Açıklamalar</b>	

<b>Performans Göstergeleri</b>		<b>2014</b>	<b>2015</b>	<b>2016</b>
1	Eski Tarihi elektrik fabrikasının restorasyonu	-----	% 40	% 60
<b>Açıklama</b> Belediyemiz tunca köprüsu kenarında bulunan Tarihi Elektrik Fabrikasının Restorasyonun yapılması 2015 yılında başlanılan ve 2015 yılında %40 gerçekleşme 2016 yılında %60 gerçekleşme beklenmektedir				
2	Elektrik fabrikası restorasyon revizyon ve çevre düzenleme proje yapımı	-----	-----	-----
3	Turizm amacıyla kente gelenleri düzenlenen terminalden hareketle organize edilecek tur taşımacılığı ile kent içinde seyahat ettirmek	-----	-----	-----
<b>Açıklama</b>				
4	Turist kabilelerine kenti gezdirecek 10 adet shuttle almak	-----	-----	-----
<b>Açıklama</b>				
5	Çiftlik Turizminde kullanılacak Ekolojik Köy Kurulması Projesi (Plan ve Projeler Dahil)	-----	-----	-----
<b>Açıklama</b>				

<b>Faaliyetler</b>	<b>Kaynak İhtiyacı (2016) (TL)</b>			
	<b>Bütçe</b>	<b>Bütçe Dışı</b>	<b>Toplam</b>	
1	Özellikle tarihi alana yer alan eski Edirne evlerini aslına uygun olarak restorasyonunu gerçekleştirmek	912.000,00		<b>912.000,00</b>
2	Eski Tarihi elektrik fabrikasının restorasyonu	1.270.000,00		<b>1.270.000,00</b>
3	Edirne Sarayı çalışmalarına destek olmak	0,00		<b>0,00</b>
4	Kültür turizmi için kent içinde profesyonel gezi parkurları yapmak	0,00		<b>0,00</b>
5	Turizm master planı çerçevesinde Turizm Otogar'ını hayata geçirmek	0,00		<b>0,00</b>
<b>Genel Toplam</b>		<b>2.182.000,00</b>	<b>0,00</b>	<b>2.182.000,00</b>

## FAALİYET MALİYETLERİ TABLOSU

<b>İdare Adı</b>	<b>EDİRNE BELEDİYESİ</b>
<b>Performans Hedefi 8.2</b>	<b>Kenti ulusal ve uluslararası turizm merkezi olma çalışmalarını sürdürmek</b>
<b>Faaliyet Adı</b>	Eski Tarihi elektrik fabrikasının restorasyonu yapılması
<b>Sorumlu Harcama Birimi veya Birimleri</b>	Fen İşler Müdürlüğü
<b>Açıklamalar</b>	
<p><i>Belediyemiz tunca köprüsu kenarında bulunan Tarihi elektrik fabrikasının restorasyonu kentin tarihi dokuyu koruyarak gelecek nesillere geçmişi günümüze tanıtmak kültür mirasını nesillere aktarmak bunu yıllar sonra tekrar canlandırmaktır.</i></p>	

<b>Ekonomik Kod</b>		<b>2016</b>
01	Personel Giderleri	
02	SGK Devlet Primi Giderleri	
03	Mal ve Hizmet Alım Giderleri	2.182.000,00
04	Faiz Giderleri	
05	Cari Transferler	
06	Sermaye Giderleri	
07	Sermaye Transferleri	
08	Borç verme	
<b>Toplam Bütçe Kaynak İhtiyacı</b>		<b>2.182.000,00</b>
<b>Bütçe Dışı Kaynak</b>	Döner Sermaye	
	Diğer Yurt İçi	
	Yurt Dışı	
<b>Toplam Bütçe Dışı Kaynak İhtiyacı</b>		<b>0,00</b>
<b>Toplam Kaynak İhtiyacı</b>		<b>2.182.000,00</b>

**PERFORMANS HEDEFİ TABLOSU**

<b>İdare Adı</b>	<b>EDİRNE BELEDİYESİ</b> (Ulaşım Hizmetleri Müdürlüğü)
<b>Amaç 9.</b>	HEMŞERİLERİMİZE NİTELİKLİ VE EKONOMİK ULAŞIM HİZMETİNİ SAĞLAMAK
<b>Hedef 9.1</b>	<b>Ulaşım planlarının insan odaklı olarak yapmak</b>
<b>Performans Hedefi</b>	Ulaşım planlarının insan odaklı olarak yapmak
<b>Açıklamalar</b>	
<ul style="list-style-type: none"> <li>- Kent içi ulaşımı kentin en yoksul kesiminin gelirini göz önüne alarak ucuz ve nitelikli yapmak</li> <li>- Kent içi ulaşımında belediyenin etkinliğini arttırmak</li> <li>- Yaya ve bisiklet ulaşımını temel ulaşım çözümleri arasına almak</li> <li>- Toplu taşıma hatlarını ve güzergahlarını kentsel gelişime göre revize etmek</li> <li>-Toplu taşıma zaman tarifelerini belirlemek (hatlara ve günlere göre çalışma sefer aralıkları ile sefer başlangıç-bitiş saatleri) ve bilinirliğini sağlamak</li> <li>- Şehirlerarası Terminal ve diğer ilçe-köy terminalleri ile toplu taşımayı entegre etmek</li> <li>- Trafik denetim görevi bulunan kurumlarla (Emniyet, Jandarma, Karayolları v.b. işbirliğini sağlamak</li> <li>- Terminal ile kent merkezi arasında servis taşımacılığını yaygınlaştırmak, konforlu hale getirmek</li> <li>- İlçe ve köy taşımalarının kent içi trafik düzeni üzerinde yükleri azaltmak</li> </ul>	

<b>Performans Göstergeleri</b>		<b>2014</b>	<b>2015</b>	<b>2016</b>
1	Kent içi güzergahlarda bisiklet yolunu arttırmak	11	14	15
<b>Açıklama</b>				
2	Kent içi ulaşımında yaya ve engelli ulaşımını uygun hale getirmek	0	0	0
<b>Açıklama</b>				
3	Bisiklet yolu uzunluğu (km)	11	14	15
<b>Açıklama</b>				
4	Bisiklet otopark kapasitesi (Bisiklet adedi)	0	50	300
<b>Açıklama</b>				
5	Bisiklet kullanıcı sayısı	791	900	1100
<b>Açıklama</b>				
6	Program Sayısı (adet / Yıl)	0	0	0
<b>Açıklama</b>				
7	Hizmet verilen toplam Hat / Güzergah Sayısı	14	17	17
<b>Açıklama</b>				
8	Günlük toplam sefer sayısı	1800	2000	2200
<b>Açıklama</b>				
9	Toplu taşımadan yararlanan kişi sayısı	70000	75000	80000
<b>Açıklama</b>				
10	Günlük çıkış yapan araç sayısı	200	200	200
<b>Açıklama</b>				
11	Yıllık Tahsis yapılan araç sayısı	1750	1800	1850
<b>Açıklama</b>				
12	Kent merkezine izinsiz giren araç sayısını azaltılması / işlem yapılan araç sayısı / yıl	300	275	250
<b>Açıklama</b>				

<b>Faaliyetler</b>	<b>Kaynak İhtiyacı (2016) (TL)</b>		
	<b>Bütçe</b>	<b>Bütçe Dışı</b>	<b>Toplam</b>
1	Kent içi ulaşımı kentin en yoksul kesiminin gelirini göz önüne alarak ucuz ve nitelikli yapmak		
2	Kent içi ulaşımında belediyenin etkinliğini arttırmak		
3	Yaya ve bisiklet ulaşımını temel ulaşım politikası haline getirmek		
4	Toplu taşıma hatlarını ve güzergahlarını kentsel gelişime göre revize etmek		
5	Toplu taşıma zaman tarifelerini belirlemek (hatlara ve günlere göre çalışma sefer aralıkları ile sefer başlangıç-bitiş saatleri) ve bilinirliğini sağlamak		
6	Şehirlerarası Terminal ve diğer ilçe-köy terminalleri ile toplu taşımayı entegre etmek		
7	Trafik denetim görevi bulunan kurumlarla (Emniyet, Jandarma, Karayolları v.b.) işbirliğini sağlamak		
8	Terminal ile kent merkezi arasında servis taşımacılığı yaygınlaştırmak, konforlu hale getirmek		
9	İlçe ve köy taşımalarının kent içi trafik düzeni üzerinde yükleri azaltmak		
<b>Genel Toplam</b>	<b>0,00</b>	<b>0,00</b>	<b>0,00</b>

**FAALİYET MALİYETLERİ TABLOSU**

<b>İdare Adı</b>	<b>EDİRNE BELEDİYESİ</b>
<b>Performans Hedefi 9.1</b>	<b>Ulaşım planlarının insan odaklı olarak yapmak</b>
<b>Faaliyet Adı</b>	Kent içi ulaşımı kentin en yoksul kesiminin gelirini göz önüne alarak ucuz ve nitelikli yapmak- Kent içi ulaşımında belediyenin etkinliğini arttırmak-Yaya ve bisiklet ulaşımını temel ulaşım politikası haline getirmek-Toplu taşıma hatlarını ve güzergahlarını kentsel gelişime göre revize etmek-Toplu taşıma zaman tarifelerini belirlemek (hatlara ve günlere göre çalışma sefer aralıkları ile sefer başlangıç-bitiş saatleri) ve bilinirliğini sağlamak-Şehirlerarası Terminal ve diğer ilçe-köy terminalleri ile toplu taşımayı entegre etmek-Trafik denetim görevi bulunan kurumlarla (Emniyet, Jandarma, Karayolları v.b.) işbirliğini sağlamak-Terminal ile kent merkezi arasında servis taşımacılığı yaygınlaştırmak, konforlu hale getirmek-İlçe ve köy taşımalarının kent içi trafik düzeni üzerinde yükleri azaltmak
<b>Sorumlu Harcama Birimi veya Birimleri</b>	Ulaşım Hizmetleri Müdürlüğü
<b>Açıklamalar</b>	
<p><i>Kent içi ulaşımı kentin en yoksul kesiminin gelirini göz önüne alarak ucuz ve nitelikli yapmak</i></p> <p><i>Kent içi ulaşımında belediyenin etkinliğini arttırmak</i></p> <p><i>Yaya ve bisiklet ulaşımını temel ulaşım politikası haline getirmek</i></p> <p><i>Toplu taşıma hatlarını ve güzergahlarını kentsel gelişime göre revize etmek</i></p> <p><i>Toplu taşıma zaman tarifelerini belirlemek (hatlara ve günlere göre çalışma sefer aralıkları ile sefer başlangıç-bitiş saatleri) ve bilinirliğini sağlamak</i></p> <p><i>Şehirlerarası Terminal ve diğer ilçe-köy terminalleri ile toplu taşımayı entegre etmek</i></p> <p><i>Trafik denetim görevi bulunan kurumlarla (Emniyet, Jandarma, Karayolları v.b.) işbirliğini sağlamak</i></p> <p><i>Terminal ile kent merkezi arasında servis taşımacılığı yaygınlaştırmak, konforlu hale getirmek</i></p> <p><i>İlçe ve köy taşımalarının kent içi trafik düzeni üzerinde yükleri azaltmak</i></p>	

<b>Ekonomik Kod</b>		<b>2016</b>
01	Personel Giderleri	
02	SGK Devlet Primi Giderleri	
03	Mal ve Hizmet Alım Giderleri	
04	Faiz Giderleri	
05	Cari Transferler	
06	Sermaye Giderleri	
07	Sermaye Transferleri	
08	Borç verme	
<b>Toplam Bütçe Kaynak İhtiyacı</b>		<b>0,00</b>
<b>Bütçe Dışı Kaynak</b>	Döner Sermaye	
	Diğer Yurt İçi	
	Yurt Dışı	
<b>Toplam Bütçe Dışı Kaynak İhtiyacı</b>		<b>0,00</b>
<b>Toplam Kaynak İhtiyacı</b>		<b>0,00</b>

**PERFORMANS HEDEFİ TABLOSU**

<b>İdare Adı</b>	<b>EDİRNE BELEDİYESİ</b> (Ulaşım Hizmetleri Müdürlüğü)
------------------	---

<b>Amaç 9.</b>	HEMŞERİLERİMİZE NİTELİKLİ VE EKONOMİK ULAŞIM HİZMETİNİ SAĞLAMAK
----------------	---

<b>Hedef 9.2</b>	<b>Otopark kapasitesini arttırmak ve yönetimini geliştirmek</b>
------------------	---

<b>Performans Hedefi</b>	Otopark kapasitesini arttırmak ve yönetimini geliştirmek
--------------------------	--

Açıklamalar	Açık otopark sayısını ve kapasitesini arttırmak Yolüstü otoparkların sayısını arttırmak, işletimini modernize etmek Teknolojilerinden yararlanarak otopark yönlendirme ve bilgilendirme sistemi kurmak Terminal otopark hizmetlerini geliştirmek
-------------	---

<b>Performans Göstergeleri</b>		<b>2014</b>	<b>2015</b>	<b>2016</b>
1	Otopark Kapasitesi (araç - adet)	1350	1420	1500
Açıklama				
2	Otopark Kapasitesi (araç - adet)	290	320	350
Açıklama				

<b>Faaliyetler</b>		<b>Kaynak İhtiyacı (2016) (TL)</b>		
		<b>Bütçe</b>	<b>Bütçe Dışı</b>	<b>Toplam</b>
1	Açık otopark sayısını ve kapasitesini arttırmak	0,00		<b>0,00</b>
2	Yol üstü otoparkların sayısını arttırmak, işletimini modernize etmek	0,00		<b>0,00</b>
3	Teknolojilerden yararlanarak otopark yönlendirme ve bilgilendirme sistemi	0,00		<b>0,00</b>
4	Terminal otopark hizmetlerini iyileştirmek	0,00		<b>0,00</b>
<b>Genel Toplam</b>		<b>0,00</b>	<b>0,00</b>	<b>0,00</b>



## FAALİYET MALİYETLERİ TABLOSU

<b>İdare Adı</b>	<b>EDİRNE BELEDİYESİ</b>
<b>Performans Hedefi 9.2</b>	<b>Otopark kapasitesini arttırmak ve yönetimini geliştirmek</b>
<b>Faaliyet Adı</b>	<b>Açık otopark sayısını ve kapasitesini arttırmak-Yol üstü otoparkların sayısını arttırmak, işletimini modernize etmek-Teknolojilerden yararlanarak otopark yönlendirme ve bilgilendirme sistemi-Terminal otopark hizmetlerini iyileştirmek</b>
<b>Sorumlu Harcama Birimi veya Birimleri</b>	Ulaşım Hizmetleri Müdürlüğü
<b>Açıklamalar</b>	
<p><i>Açık otopark sayısını ve kapasitesini arttırmak</i>  <i>Yol üstü otoparkların sayısını arttırmak, işletimini modernize etmek</i>  <i>Teknolojilerden yararlanarak otopark yönlendirme ve bilgilendirme sistemi</i>  <i>Terminal otopark hizmetlerini iyileştirmek</i></p>	

<b>Ekonomik Kod</b>		<b>2016</b>
01	Personel Giderleri	
02	SGK Devlet Primi Giderleri	
03	Mal ve Hizmet Alım Giderleri	
04	Faiz Giderleri	
05	Cari Transferler	
06	Sermaye Giderleri	
07	Sermaye Transferleri	
08	Borç verme	
<b>Toplam Bütçe Kaynak İhtiyacı</b>		<b>0,00</b>
<b>Bütçe Dışı Kaynak</b>	Döner Sermaye	
	Diğer Yurt İçi	
	Yurt Dışı	
<b>Toplam Bütçe Dışı Kaynak İhtiyacı</b>		<b>0,00</b>
<b>Toplam Kaynak İhtiyacı</b>		<b>0,00</b>

**PERFORMANS HEDEFİ TABLOSU**

<b>İdare Adı</b>	<b>EDİRNE BELEDİYESİ</b> (Ulaşım Hizmetleri Müdürlüğü)
------------------	---

<b>Amaç 9.</b>	HEMŞERİLERİMİZE NİTELİKLİ VE EKONOMİK ULAŞIM HİZMETİNİ SAĞLAMAK
----------------	---

<b>Hedef 9.3</b>	<b>Kavşak yönetimini iyileştirmek</b>
------------------	---------------------------------------

<b>Performans Hedefi</b>	Kavşak yönetimini iyileştirmek
--------------------------	--------------------------------

<b>Açıklamalar</b>	<p>Kavşakların kapasitesini arttırmak için geometrik düzenlemelerini yapmak</p> <p>Akıllı Kavşak Teknolojilerini kurmak</p> <p>Kavşakların 24 saat takibi ve yönetimi için gerekli donanımı kurmak</p>
--------------------	--

<b>Performans Göstergeleri</b>		<b>2014</b>	<b>2015</b>	<b>2016</b>
1	Birim zamanda kavşaklarda geçen toplam araç sayısı (Dsi Kavşağı 17.30-18.30 Bir Saatte kavşaktan geçirilebilen araç sayısı) Araç/Saat	3200	3350	3500
Açıklama				

<b>Faaliyetler</b>		<b>Kaynak İhtiyacı (2016) (TL)</b>		
		<b>Bütçe</b>	<b>Bütçe Dışı</b>	<b>Toplam</b>
1	Kavşakların kapasitesini arttırmak için geometrik düzenlemelerini yapmak			<b>0,00</b>
2	Akıllı Kavşak Teknolojilerini kurmak			<b>0,00</b>
3	Kavşakların 24 saat takibi ve yönetimi için gerekli donanımı kurmak			<b>0,00</b>
<b>Genel Toplam</b>		<b>0,00</b>	<b>0,00</b>	<b>0,00</b>

## FAALİYET MALİYETLERİ TABLOSU

<b>İdare Adı</b>	<b>EDİRNE BELEDİYESİ</b>
<b>Performans Hedefi 9.3</b>	<b>Kavşak yönetimini iyileştirmek</b>
<b>Faaliyet Adı</b>	<b>Kavşakların kapasitesini arttırmak için geometrik düzenlemelerini yapmak- Akıllı Kavşak Teknolojilerini kurmak-Kavşakların 24 saat takibi ve yönetimi için gerekli donanımı kurmak</b>
<b>Sorumlu Harcama Birimi veya Birimleri</b>	Ulaşım Hizmetleri Müdürlüğü
<b>Açıklamalar</b>	
<p><i>Kavşakların kapasitesini arttırmak için geometrik düzenlemelerini yapmak</i></p> <p><i>Akıllı Kavşak Teknolojilerini kurmak</i></p> <p><i>Kavşakların 24 saat takibi ve yönetimi için gerekli donanımı kurmak</i></p>	

<b>Ekonomik Kod</b>		<b>2016</b>
01	Personel Giderleri	
02	SGK Devlet Primi Giderleri	
03	Mal ve Hizmet Alım Giderleri	
04	Faiz Giderleri	
05	Cari Transferler	
06	Sermaye Giderleri	
07	Sermaye Transferleri	
08	Borç verme	
<b>Toplam Bütçe Kaynak İhtiyacı</b>		<b>0,00</b>
<b>Bütçe Dışı Kaynak</b>	Döner Sermaye	
	Diğer Yurt İçi	
	Yurt Dışı	
<b>Toplam Bütçe Dışı Kaynak İhtiyacı</b>		<b>0,00</b>
<b>Toplam Kaynak İhtiyacı</b>		<b>0,00</b>

**PERFORMANS HEDEFİ TABLOSU**

<b>İdare Adı</b>	<b>EDİRNE BELEDİYESİ</b> (Ulaşım Hizmetleri Müdürlüğü)
------------------	---

<b>Amaç 9.</b>	HEMŞERİLERİMİZE NİTELİKLİ VE EKONOMİK ULAŞIM HİZMETİNİ SAĞLAMAK
----------------	---

<b>Hedef 9.4</b>	<b>Turizm taşımalarının kent içi trafik düzeni üzerinde yükleri azaltmak</b>
------------------	--

<b>Performans Hedefi</b>	Turizm taşımalarının kent içi trafik düzeni üzerinde yükleri azaltmak
--------------------------	---

Açıklamalar	
Turizm Terminali oluşturmak	
Turizm otobüslerinin kent içi dolaşımı yerine belirlenen terminalde bekleme yapması için hukuki düzenlemeleri yapmak /yaptırtmak	
Turizm amacıyla kente gelenleri düzenlenen terminalden hareketle organize edilecek tur taşımacılığı ile kent içinde seyahat etmek	

<b>Performans Göstergeleri</b>		<b>2014</b>	<b>2015</b>	<b>2016</b>
1	Turizm Taşıma Amacıyla Kent Merkezine Giren Araç Sayısı (Aylık Ortalama Otobüs Sayısı)	300	275	250
Açıklama				

<b>Faaliyetler</b>		<b>Kaynak İhtiyacı (2016) (TL)</b>		
		<b>Bütçe</b>	<b>Bütçe Dışı</b>	<b>Toplam</b>
1	Turizm otobüslerinin kent içi dolaşımı yerine belirlenen terminalde bekleme yapması için hukuki düzenlemeleri yapmak / yaptırtmak	2.000,00		<b>2.000,00</b>
<b>Genel Toplam</b>		<b>2.000,00</b>	<b>0,00</b>	<b>2.000,00</b>

## FAALİYET MALİYETLERİ TABLOSU

<b>İdare Adı</b>	<b>EDİRNE BELEDİYESİ</b>
<b>Performans Hedefi 9.4</b>	<b>Turizm taşımalarının kent içi trafik düzeni üzerinde yükleri azaltmak</b>
<b>Faaliyet Adı</b>	<b>Turizm otobüslerinin kent içi dolaşımı yerine belirlenen terminalde bekleme yapması için hukuki düzenlemeleri yapmak / yaptırmak</b>
<b>Sorumlu Harcama Birimi veya Birimleri</b>	Ulaşım Hizmetleri Müdürlüğü
<b><i>Açıklamalar</i></b>	
<i>Turizm otobüslerinin kent içi dolaşımı yerine belirlenen terminalde bekleme yapması için hukuki düzenlemeleri yapmak / yaptırmak</i>	

Ekonomik Kod		2016
01	Personel Giderleri	
02	SGK Devlet Primi Giderleri	
03	Mal ve Hizmet Alım Giderleri	2.000,00
04	Faiz Giderleri	
05	Cari Transferler	
06	Sermaye Giderleri	
07	Sermaye Transferleri	
08	Borç verme	
<b>Toplam Bütçe Kaynak İhtiyacı</b>		2.000,00
<b>Bütçe Dışı Kaynak</b>	Döner Sermaye	
	Diğer Yurt İçi	
	Yurt Dışı	
<b>Toplam Bütçe Dışı Kaynak İhtiyacı</b>		0,00
<b>Toplam Kaynak İhtiyacı</b>		2.000,00

**PERFORMANS HEDEFİ TABLOSU**

<b>İdare Adı</b>	<b>EDİRNE BELEDİYESİ</b> (Ulaşım Hizmetleri Müdürlüğü)
------------------	---

<b>Amaç 9.</b>	HEMŞERİLERİMİZE NİTELİKLİ VE EKONOMİK ULAŞIM HİZMETİNİ SAĞLAMAK
----------------	---

<b>Hedef 9.5</b>	<b>Bireysel otomobil kullanımını azaltmak</b>
------------------	---

<b>Performans Hedefi</b>	Bireysel otomobil kullanımını azaltmak
--------------------------	--

<b>Açıklamalar</b>	
Bireysel araç yerine toplu taşımayı tercih ettirmek için kent merkezinde yol üstü ücretsiz park yerlerini azaltmak	
Bireysel otomobil kullanımını azaltmaya yönelik kampanyalar yapmak; televizyon, radyo ve yerel gazeteler yoluyla katılımı arttırmak	

<b>Performans Göstergeleri</b>		<b>2014</b>	<b>2015</b>	<b>2016</b>
1	Zirve saatlerde kavşakları kullanan günlük otomobil sayısını azaltmak (Orduevi Kavşağı 16.30-17.30 Saatleri arası geçen otomobil sayısı adet/ saat)	3900	3800	3700

<b>Açıklama</b>	
-----------------	--

<b>Faaliyetler</b>		<b>Kaynak İhtiyacı (2016) (TL)</b>		
		<b>Bütçe</b>	<b>Bütçe Dışı</b>	<b>Toplam</b>
1	Bireysel araç yerine toplu taşımayı tercih ettirmek için kent merkezinde yol üstü ücretsiz park yerlerini azaltmak	20.000,00		<b>20.000,00</b>
2	Bireysel otomobil kullanımını azaltmaya yönelik kampanyalar yapmak; televizyon, radyo ve yerel gazeteler yoluyla katılımı arttırmak	1.000,00		<b>1.000,00</b>
<b>Genel Toplam</b>		<b>21.000,00</b>	<b>0,00</b>	<b>21.000,00</b>

**FAALİYET MALİYETLERİ TABLOSU**

<b>İdare Adı</b>	<b>EDİRNE BELEDİYESİ</b>
<b>Performans Hedefi 9.5</b>	<b>Bireysel otomobil kullanımını azaltmak</b>
<b>Faaliyet Adı</b>	<b>Bireysel araç yerine toplu taşımayı tercih ettirmek için kent merkezinde yol üstü ücretsiz park yerlerini azaltmak- Bireysel otomobil kullanımını azaltmaya yönelik kampanyalar yapmak; televizyon, radyo ve yerel gazeteler yoluyla katılımı arttırmak</b>
<b>Sorumlu Harcama Birimi veya Birimleri</b>	Ulaşım Hizmetleri Müdürlüğü
<b>Açıklamalar</b>	
<p><i>Bireysel araç yerine toplu taşımayı tercih ettirmek için kent merkezinde yol üstü ücretsiz park yerlerini azaltmak</i></p> <p><i>Bireysel otomobil kullanımını azaltmaya yönelik kampanyalar yapmak; televizyon, radyo ve yerel gazeteler yoluyla katılımı arttırmak</i></p>	

<b>Ekonomik Kod</b>		<b>2016</b>
01	Personel Giderleri	
02	SGK Devlet Primi Giderleri	
03	Mal ve Hizmet Alım Giderleri	21.000,00
04	Faiz Giderleri	
05	Cari Transferler	
06	Sermaye Giderleri	
07	Sermaye Transferleri	
08	Borç verme	
<b>Toplam Bütçe Kaynak İhtiyacı</b>		<b>21.000,00</b>
<b>Bütçe Dışı Kaynak</b>	Döner Sermaye	
	Diğer Yurt İçi	
	Yurt Dışı	
<b>Toplam Bütçe Dışı Kaynak İhtiyacı</b>		<b>0,00</b>
<b>Toplam Kaynak İhtiyacı</b>		<b>21.000,00</b>

**PERFORMANS HEDEFİ TABLOSU**

<b>İdare Adı</b>	<b>EDİRNE BELEDİYESİ</b> (Ulaşım Hizmetleri Müdürlüğü)
------------------	---

<b>Amaç 9.</b>	HEMŞERİLERİMİZE NİTELİKLİ VE EKONOMİK ULAŞIM HİZMETİNİ SAĞLAMAK
<b>Hedef 9.6</b>	<b>Kent içi yollarda maddi hasarlı, yaralanmalı ve ölümlü kazaları azaltmak</b>

<b>Performans Hedefi</b>	Kent içi yollarda maddi hasarlı, yaralanmalı ve ölümlü kazaları azaltmak
<p>Açıklamalar</p> <p>Trafik denetim görevi bulunan kurumlarla (Emniyet, Jandarma, Karayolları v.b.) işbirliğini sağlamak</p> <p>TEDES yatırımı gerçekleştirerek denetimleri arttırmak</p> <p>Geometrik olarak kusurlu yollarda ve kavşaklarda fiziki düzenlemeler yapmak</p> <p>Kent içi yollarda yatay ve düşey trafik işaretlemelerini gerçekleştirmek</p>	

<b>Performans Göstergeleri</b>		<b>2014</b>	<b>2015</b>	<b>2016</b>
1	Maddi Hasarlı	330	300	270
Açıklama				
2	Yaralanmalı	258	225	200
Açıklama				
3	Ölümlü	2	0	0
Açıklama				
4	Bozulan BSK yolların tamir bakım ve onarımı	0	0	0
Açıklama				

<b>Faaliyetler</b>		<b>Kaynak İhtiyacı (2016) (TL)</b>		
		<b>Bütçe</b>	<b>Bütçe Dışı</b>	<b>Toplam</b>
1	Trafik denetim görevi bulunan kurumlarla (Emniyet, Jandarma, Karayolları v.b. ) işbirliğini sağlamak			<b>0,00</b>
2	TEDES yatırımı gerçekleştirerek denetimleri arttırmak	50.000,00		<b>50.000,00</b>
3	Geometrik olarak kusurlu yollarda ve kavşaklarda fiziki düzenlemeler yapmak	10.000,00		<b>10.000,00</b>
4	Kent içi yollarda yatay ve düşey trafik işaretlemelerini gerçekleştirmek	10.000,00		<b>10.000,00</b>
<b>Genel Toplam</b>		<b>70.000,00</b>	<b>0,00</b>	<b>70.000,00</b>



**FAALİYET MALİYETLERİ TABLOSU**

<b>İdare Adı</b>	<b>EDİRNE BELEDİYESİ</b>
<b>Performans Hedefi 9.6</b>	<b>Kent içi yollarda maddi hasarlı, yaralanmalı ve ölümlü kazaları azaltmak</b>
<b>Faaliyet Adı</b>	<b>Trafik denetim görevi bulunan kurumlarla (Emniyet, Jandarma, Karayolları v.b. ) işbirliğini sağlamak - TEDES yatırımı gerçekleştirerek denetimleri arttırmak- Geometrik olarak kusurlu yollarda ve kavşaklarda fiziki düzenlemeler yapmak-Kent içi yollarda yatay ve düşey trafik işaretlemelerini gerçekleştirmek</b>
<b>Sorumlu Harcama Birimi veya Birimleri</b>	Ulaşım Hizmetleri Müdürlüğü
<b>Açıklamalar</b>	
<p><i>Trafik denetim görevi bulunan kurumlarla (Emniyet, Jandarma, Karayolları v.b. ) işbirliğini sağlamak</i></p> <p><i>TEDES yatırımı gerçekleştirerek denetimleri arttırmak</i></p> <p><i>Geometrik olarak kusurlu yollarda ve kavşaklarda fiziki düzenlemeler yapmak</i></p> <p><i>Kent içi yollarda yatay ve düşey trafik işaretlemelerini gerçekleştirmek</i></p>	

<b>Ekonomik Kod</b>		<b>2016</b>
01	Personel Giderleri	
02	SGK Devlet Primi Giderleri	
03	Mal ve Hizmet Alım Giderleri	20.000,00
04	Faiz Giderleri	
05	Cari Transferler	
06	Sermaye Giderleri	50.000,00
07	Sermaye Transferleri	
08	Borç verme	
<b>Toplam Bütçe Kaynak İhtiyacı</b>		<b>70.000,00</b>
<b>Bütçe Dışı Kaynak</b>	Döner Sermaye	
	Diğer Yurt İçi	
	Yurt Dışı	
<b>Toplam Bütçe Dışı Kaynak İhtiyacı</b>		<b>0,00</b>
<b>Toplam Kaynak İhtiyacı</b>		<b>70.000,00</b>

**PERFORMANS HEDEFİ TABLOSU**

<b>İdare Adı</b>	<b>EDİRNE BELEDİYESİ</b> (Ulaşım Hizmetleri Müdürlüğü)
------------------	---

<b>Amaç 9.</b>	HEMŞERİLERİMİZE NİTELİKLİ VE EKONOMİK ULAŞIM HİZMETİNİ SAĞLAMAK
----------------	---

<b>Hedef 9.7</b>	<b>Kent içi yollarda her mevsim şartlarında güvenli ve konforlu ulaşımı sağlamak</b>
------------------	--

<b>Performans Hedefi</b>	Kent içi yollarda her mevsim şartlarında güvenli ve konforlu ulaşımı sağlamak
--------------------------	---

Açıklamalar	
Kar mücadele ekipmanları ile güvenli ulaşımı sağlamak	
Sel ve yağışlar da uyarıcı, yönlendirici ve önleyici tedbirlerle ulaşım güvenliğini sağlamak	
Gece görüş ortamında yatay ve düşey işaretlemelerle ulaşım güvenliğini sağlamak	

Performans Göstergeleri		2014	2015	2016
1	Ulaşımın Aksadığı Saat toplamı (yıllık)	168	250	192
Açıklama				

Faaliyetler		Kaynak İhtiyacı (2016) (TL)		
		Bütçe	Bütçe Dışı	Toplam
1	Kar mücadele ekipmanları ile güvenli ulaşımı sağlamak	250.000,00		<b>250.000,00</b>
2	Sel ve yağışlar da uyarıcı, yönlendirici ve önleyici tedbirlerle ulaşım güvenliğini sağlamak	10.000,00		<b>10.000,00</b>
3	Gece görüş ortamında yatay ve düşey işaretlemelerle ulaşım güvenliğini sağlamak			<b>0,00</b>
<b>Genel Toplam</b>		<b>260.000,00</b>	<b>0,00</b>	<b>260.000,00</b>

## FAALİYET MALİYETLERİ TABLOSU

<b>İdare Adı</b>	<b>EDİRNE BELEDİYESİ</b>
<b>Performans Hedefi 9.7</b>	<b>Kent içi yollarda maddi hasarlı, yaralanmalı ve ölümlü kazaları azaltmak</b>
<b>Faaliyet Adı</b>	<b>Kar mücadele ekipmanları ile güvenli ulaşımı sağlamak-Sel ve yağışlar da uyarıcı, yönlendirici ve önleyici tedbirlerle ulaşım güvenliğini sağlamak-Gece görüş ortamında yatay ve düşey işaretlemelerle ulaşım güvenliğini sağlamak</b>
<b>Sorumlu Harcama Birimi veya Birimleri</b>	Ulaşım Hizmetleri Müdürlüğü
<b>Açıklamalar</b>	
<p><i>Kar mücadele ekipmanları ile güvenli ulaşımı sağlamak</i>  <i>Sel ve yağışlar da uyarıcı, yönlendirici ve önleyici tedbirlerle ulaşım güvenliğini sağlamak</i>  <i>Gece görüş ortamında yatay ve düşey işaretlemelerle ulaşım güvenliğini sağlamak</i></p>	

<b>Ekonomik Kod</b>		<b>2016</b>
01	Personel Giderleri	
02	SGK Devlet Primi Giderleri	
03	Mal ve Hizmet Alım Giderleri	10.000,00
04	Faiz Giderleri	
05	Cari Transferler	
06	Sermaye Giderleri	250.000,00
07	Sermaye Transferleri	
08	Borç verme	
<b>Toplam Bütçe Kaynak İhtiyacı</b>		<b>260.000,00</b>
<b>Bütçe Dışı Kaynak</b>	Döner Sermaye	
	Diğer Yurt İçi	
	Yurt Dışı	
<b>Toplam Bütçe Dışı Kaynak İhtiyacı</b>		<b>0,00</b>
<b>Toplam Kaynak İhtiyacı</b>		<b>260.000,00</b>

**PERFORMANS HEDEFİ TABLOSU**

<b>İdare Adı</b>	<b>EDİRNE BELEDİYESİ</b> (Ulaşım Hizmetleri Müdürlüğü)
------------------	---

<b>Amaç 9.</b>	HEMŞERİLERİMİZE NİTELİKLİ VE EKONOMİK ULAŞIM HİZMETİNİ SAĞLAMAK
<b>Hedef 9.8</b>	<b>Ticari araçlardan kaynaklanan trafik kazalarını azaltmak</b>

<b>Performans Hedefi</b>	Ticari araçlardan kaynaklanan trafik kazalarını azaltmak
<p>Açıklamalar</p> <p>Toplu taşıma araçları, taksi ve servis araçlarının yıllık muayene ve kontrollerini yapmak, standart dışı araçları faaliyetten men etmek</p> <p>Ticari araç sürücülerini periyodik eğitimlere tabi tutmak,</p> <p>Ticari araç sürücülerini sahip olması gereken belge ve sertifikaları edindirmek,</p> <p>Ticari araçların takibi için araç takip sistemleri ve takip merkezi kurmak,</p> <p>Trafik Zabıta ekipleri ile 7/24 denetim yapmak</p>	

<b>Performans Göstergeleri</b>		<b>2014</b>	<b>2015</b>	<b>2016</b>
1	T, M, S ve J Harf Gruplarının karıştığı kaza sayısı adet / yıl	175	33	25
Açıklama				
2	Eğitime katılan sürücü sayısı adet / yıl	175	200	250
Açıklama				
3	Denetim sayısı adet / yıl	1000	1094	1250
Açıklama				
4	Alt, üst geçit ve kavşak düzenlemesi yapılması	--	--	--
Açıklama				
Mevcut bulunan alt, üst geçit ve kavşaklarla ilgili tamir bakım ve iyileştirme yapılmıştır.				

<b>Faaliyetler</b>		<b>Kaynak İhtiyacı (2016) (TL)</b>		
		<b>Bütçe</b>	<b>Bütçe Dışı</b>	<b>Toplam</b>
1	Toplu taşıma araçları, taksi ve servis araçlarının yıllık muayene ve kontrollerini yapmak, standart dışı araçları faaliyetten men etmek	5.000,00		<b>5.000,00</b>
2	Ticari araç sürücülerini periyodik eğitimlere tabi tutmak			<b>0,00</b>
3	Ticari araç sürücülerini sahip olması gereken belge ve sertifikaları edindirmek			<b>0,00</b>
4	Ticari araçların takibi için araç takip sistemleri ve takip merkezi kurmak	20.000,00		<b>20.000,00</b>
5	Trafik zabıta ekipleri ile 7/24 denetim yapmak			<b>0,00</b>
<b>Genel Toplam</b>		<b>25.000,00</b>	<b>0,00</b>	<b>25.000,00</b>

## FAALİYET MALİYETLERİ TABLOSU

<b>İdare Adı</b>	<b>EDİRNE BELEDİYESİ</b>
<b>Performans Hedefi 9.8</b>	<b>Ticari araçlardan kaynaklanan trafik kazalarını azaltmak</b>
<b>Faaliyet Adı</b>	<b>Toplu taşıma araçları, taksi ve servis araçlarının yıllık muayene ve kontrollerini yapmak, standart dışı araçları faaliyetten men etmek-Ticari araç sürücülerini periyodik eğitimlere tabi tutmak-Ticari araç sürücülerini sahip olması gereken belge ve sertifikaları edindirmek-Ticari araçların takibi için araç takip sistemleri ve takip merkezi kurmak-Trafik zabıta ekipleri ile 7/24 denetim yapmak</b>
<b>Sorumlu Harcama Birimi veya Birimleri</b>	Ulaşım Hizmetleri Müdürlüğü
<b>Açıklamalar</b>	
<p><i>Toplu taşıma araçları, taksi ve servis araçlarının yıllık muayene ve kontrollerini yapmak, standart dışı araçları faaliyetten men etmek</i></p> <p><i>Ticari araç sürücülerini periyodik eğitimlere tabi tutmak</i></p> <p><i>Ticari araç sürücülerini sahip olması gereken belge ve sertifikaları edindirmek</i></p> <p><i>Ticari araçların takibi için araç takip sistemleri ve takip merkezi kurmak</i></p> <p><i>Trafik zabıta ekipleri ile 7/24 denetim yapmak</i></p>	

Ekonomik Kod		2016
01	Personel Giderleri	
02	SGK Devlet Primi Giderleri	
03	Mal ve Hizmet Alım Giderleri	25.000,00
04	Faiz Giderleri	
05	Cari Transferler	
06	Sermaye Giderleri	
07	Sermaye Transferleri	
08	Borç verme	
<b>Toplam Bütçe Kaynak İhtiyacı</b>		25.000,00
<b>Bütçe Dışı Kaynak</b>	Döner Sermaye	
	Diğer Yurt İçi	
	Yurt Dışı	
<b>Toplam Bütçe Dışı Kaynak İhtiyacı</b>		0,00
<b>Toplam Kaynak İhtiyacı</b>		25.000,00

**PERFORMANS HEDEFİ TABLOSU**

<b>İdare Adı</b>	<b>EDİRNE BELEDİYESİ</b> (Ulaşım Hizmetleri Müdürlüğü)
------------------	---

<b>Amaç 9.</b>	HEMŞERİLERİMİZE NİTELİKLİ VE EKONOMİK ULAŞIM HİZMETİNİ SAĞLAMAK
----------------	---

<b>Hedef 9.9</b>	<b>Trafik güvenliği konusunda toplumsal duyarlılığı arttırmak</b>
------------------	---

<b>Performans Hedefi</b>	Trafik güvenliği konusunda toplumsal duyarlılığı arttırmak
--------------------------	--

<b>Açıklamalar</b>	
Trafik eğitim parkı inşa ederek öğrencilere yönelik trafik eğitimleri vermek, Yerel televizyon ve radyolarda trafik eğitim programları hazırlatmak Trafik eğitim kitap ve materyalleri hazırlatmak İlgili kurumlarla işbirliği ile Trafik Güvenliği Haftalarında etkinlikler yapmak, Sürücü kursları ile işbirliği ile sürücü adaylarına kent içi trafik sorunları ve hassasiyetlerini anlatmak	

<b>Performans Göstergeleri</b>		<b>2014</b>	<b>2015</b>	<b>2016</b>
1	Park sayısı	0	1	3
Açıklama				
2	Program sayısı (adet / yıl)	5	6	7
Açıklama				
3	Materyal sayısı (adet / yıl)	5000	6000	7000
Açıklama				
4	Etkinlik sayısı (adet /yıl)	1	2	3
Açıklama				
5	Toplantı Sayısı (adet/yıl)	2	80	80
Açıklama				

<b>Faaliyetler</b>		<b>Kaynak İhtiyacı (2016) (TL)</b>		
		<b>Bütçe</b>	<b>Bütçe Dışı</b>	<b>Toplam</b>
1	Trafik eğitim parkı inşa ederek öğrencilere yönelik trafik eğitimleri vermek	50.000,00		<b>50.000,00</b>
2	Yerel televizyon ve radyolarda trafik eğitim programları hazırlatmak			<b>0,00</b>
3	Trafik eğitim kitap ve materyalleri hazırlatmak	40.000,00		<b>40.000,00</b>
4	İlgili kurumlarla işbirliği ile trafik güvenliği haftalarında etkinlikler yapmak			<b>0,00</b>
5	Sürücü kursları ile işbirliği ile sürücü adaylarına kent içi trafik sorunları ve hassasiyetlerini anlatmak			<b>0,00</b>
<b>Genel Toplam</b>		<b>90.000,00</b>	<b>0,00</b>	<b>90.000,00</b>

## FAALİYET MALİYETLERİ TABLOSU

<b>İdare Adı</b>	<b>EDİRNE BELEDİYESİ</b>
<b>Performans Hedefi 9.9</b>	<b>Trafik güvenliği konusunda toplumsal duyarlılığı arttırmak</b>
<b>Faaliyet Adı</b>	<b>Trafik eğitim parkı inşa ederek öğrencilere yönelik trafik eğitimleri vermek-Yerel televizyon ve radyolarda trafik eğitim programları hazırlatmak-Trafik eğitim kitap ve materyalleri hazırlatmak-İlgili kurumlarla işbirliği ile trafik güvenliği haftalarında etkinlikler yapmak-Sürücü kursları ile işbirliği ile sürücü adaylarına kent içi trafik sorunları ve hassasiyetlerini anlatmak</b>
<b>Sorumlu Harcama Birimi veya Birimleri</b>	Ulaşım Hizmetleri Müdürlüğü
<b>Açıklamalar</b>	
<p><i>Trafik eğitim parkı inşa ederek öğrencilere yönelik trafik eğitimleri vermek</i></p> <p><i>Yerel televizyon ve radyolarda trafik eğitim programları hazırlatmak</i></p> <p><i>Trafik eğitim kitap ve materyalleri hazırlatmak</i></p> <p><i>İlgili kurumlarla işbirliği ile trafik güvenliği haftalarında etkinlikler yapmak</i></p> <p><i>Sürücü kursları ile işbirliği ile sürücü adaylarına kent içi trafik sorunları ve hassasiyetlerini anlatmak</i></p>	

Ekonomik Kod		2016
01	Personel Giderleri	
02	SGK Devlet Primi Giderleri	
03	Mal ve Hizmet Alım Giderleri	90.000,00
04	Faiz Giderleri	
05	Cari Transferler	
06	Sermaye Giderleri	
07	Sermaye Transferleri	
08	Borç verme	
<b>Toplam Bütçe Kaynak İhtiyacı</b>		<b>90.000,00</b>
<b>Bütçe Dışı Kaynak</b>	Döner Sermaye	
	Diğer Yurt İçi	
	Yurt Dışı	
<b>Toplam Bütçe Dışı Kaynak İhtiyacı</b>		<b>0,00</b>
<b>Toplam Kaynak İhtiyacı</b>		<b>90.000,00</b>

**PERFORMANS HEDEFİ TABLOSU**

<b>İdare Adı</b>	<b>EDİRNE BELEDİYESİ</b> (Ulaşım Hizmetleri Müdürlüğü)
------------------	---

<b>Amaç 9.</b>	<b>HEMŞERİLERİMİZE NİTELİKLİ VE EKONOMİK ULAŞIM HİZMETİNİ SAĞLAMAK</b>
<b>Hedef 9.10</b>	<b>Toplu taşımayı modernize etmek</b>

<b>Performans Hedefi</b>	Toplu taşımayı modernize etmek
<p>Açıklamalar</p> <p>Araç filo yaşını gençleştirmek,</p> <p>Toplu taşıma durak kabinlerini çoğaltmak ve akıllı teknolojilerle donatmak</p> <p>Toplu taşımada ücretlendirmeye ilişkin teknolojik gelişmeleri uygulamak</p> <p>Akıllı teknolojiler vasıtasıyla toplu taşıma bilgilendirme araçlarını çoğaltmak</p> <p>Toplu taşıma araçlarında bayan sürücü çalıştırmak</p> <p>Her yıl alınacak toplam şoför sayısı : 2</p> <p>Toplam şoför sayısına göre kadın şoför oranı : % 1</p> <p>Toplam şoför sayısı : Erkek sayısı : 200 Kadın sayısı : 2</p>	

<b>Performans Göstergeleri</b>		<b>2014</b>	<b>2015</b>	<b>2016</b>
1	Toplu taşıma filo yaş ortalaması	9	10	8
Açıklama				
2	Durak kabin sayısı	140	164	180
Açıklama				
3	Bayan şoför sayısı	1	2	5
Açıklama				
Toplam Şoför Sayısı Erkek: 230 Kadın: 2				
Toplam Şoför sayısına göre kadın şoför oranı:%1				

<b>Faaliyetler</b>		<b>Kaynak İhtiyacı (2016) (TL)</b>		
		<b>Bütçe</b>	<b>Bütçe Dışı</b>	<b>Toplam</b>
1	Araç filo yaşını gençleştirmek	1.000.000,00		<b>1.000.000,00</b>
2	Toplu taşıma durak kabinlerini çoğaltmak ve akıllı teknolojilerle donatmak	80.000,00		<b>80.000,00</b>
3	Toplu taşımada ücretlendirmeye ilişkin teknolojik gelişmeleri uygulamak			<b>0,00</b>
4	Akıllı teknolojik vastasıyla toplu taşıma bilgilendirme araçlarını çoğaltmak			<b>0,00</b>
5	Toplu taşıma araçlarında bayan sürücü çalıştırmak			<b>0,00</b>
<b>Genel Toplam</b>		<b>1.080.000,00</b>	<b>0,00</b>	<b>1.080.000,00</b>



## FAALİYET MALİYETLERİ TABLOSU

<b>İdare Adı</b>	<b>EDİRNE BELEDİYESİ</b>
<b>Performans Hedefi 9.10</b>	<b>Toplu taşımayı modernize etmek</b>
<b>Faaliyet Adı</b>	<b>Araç filo yaşını gençleştirmek-Toplu taşıma durak kabinlerini çoğaltmak ve akıllı teknolojilerle donatmak-Toplu taşımada ücretlendirmeye ilişkin teknolojik gelişmeleri uygulamak-Akıllı teknolojik vasıtasıyla toplu taşıma bilgilendirme araçlarını çoğaltmak-Toplu taşıma araçlarında bayan sürücü çalıştırmak</b>
<b>Sorumlu Harcama Birimi veya Birimleri</b>	Ulaşım Hizmetleri Müdürlüğü
<b>Açıklamalar</b>	
<p><i>Araç filo yaşını gençleştirmek-Toplu taşıma durak kabinlerini çoğaltmak ve akıllı teknolojilerle donatmak</i></p> <p><i>Toplu taşımada ücretlendirmeye ilişkin teknolojik gelişmeleri uygulamak</i></p> <p><i>Akıllı teknolojik vasıtasıyla toplu taşıma bilgilendirme araçlarını çoğaltmak</i></p> <p><i>Toplu taşıma araçlarında bayan sürücü çalıştırmak</i></p> <p><i>Her yıl alınacak toplam şoför sayısı</i></p>	

Ekonomik Kod		2016
01	Personel Giderleri	
02	SGK Devlet Primi Giderleri	
03	Mal ve Hizmet Alım Giderleri	80.000,00
04	Faiz Giderleri	
05	Cari Transferler	
06	Sermaye Giderleri	
07	Sermaye Transferleri	1.000.000,00
08	Borç verme	
<b>Toplam Bütçe Kaynak İhtiyacı</b>		<b>1.080.000,00</b>
<b>Bütçe Dışı Kaynak</b>	Döner Sermaye	
	Diğer Yurt İçi	
	Yurt Dışı	
<b>Toplam Bütçe Dışı Kaynak İhtiyacı</b>		<b>0,00</b>
<b>Toplam Kaynak İhtiyacı</b>		<b>1.080.000,00</b>

**PERFORMANS HEDEFİ TABLOSU**

<b>İdare Adı</b>	<b>EDİRNE BELEDİYESİ</b> (Ulaşım Hizmetleri Müdürlüğü)
------------------	---

<b>Amaç 9.</b>	HEMŞERİLERİMİZE NİTELİKLİ VE EKONOMİK ULAŞIM HİZMETİNİ SAĞLAMAK
----------------	---

<b>Hedef 9.11</b>	<b>Toplu taşıma hizmetlerine erişimi sağlamak</b>
-------------------	---

<b>Performans Hedefi</b>	Toplu taşıma hizmetlerine erişimi sağlamak
--------------------------	--

<b>Açıklamalar</b>	
Toplu taşıma araçlarının tümünün engellilerin erişimine uygun hale getirmek	
Toplu taşıma duraklarına engellilerin erişimindeki fiziki engelleri kaldırmak	
Toplu taşıma hizmetlerinden ücretsiz ya da indirimli yararlanmak üzere yasal güvenceye sahip kişilerin yararlanmalarını güvence altına almak, bunun gerektirdiği kartlı biniş altyapısını kurdurtmak	

<b>Performans Göstergeleri</b>		<b>2014</b>	<b>2015</b>	<b>2016</b>
1	Toplu taşımadan yararlanan dezavantajlı kişi sayısı (kişi/gün)	500	3000	4000

<b>Açıklama</b>				
-----------------	--	--	--	--

<b>Faaliyetler</b>		<b>Kaynak İhtiyacı (2016) (TL)</b>		
		<b>Bütçe</b>	<b>Bütçe Dışı</b>	<b>Toplam</b>
1	Toplu taşıma araçlarının tümünün engellilerin erişimine uygun hale getirmek			<b>0,00</b>
2	Toplu taşıma duraklarına engellilerin erişimindeki fiziki engelleri kaldırmak			<b>0,00</b>
3	Toplu taşıma hizmetlerinden ücretsiz ya da indirimli yararlanmak üzere yasal güvenceye sahip kişilerin yararlanmalarını güvence altına almak, bunun gerektirdiği kartlı biniş altyapısını kurdurtmak			<b>0,00</b>
<b>Genel Toplam</b>		<b>0,00</b>	<b>0,00</b>	<b>0,00</b>

## FAALİYET MALİYETLERİ TABLOSU

<b>İdare Adı</b>	<b>EDİRNE BELEDİYESİ</b>
<b>Performans Hedefi 9.11</b>	<b>Toplu taşıma hizmetlerine erişimi sağlamak</b>
<b>Faaliyet Adı</b>	<b>Toplu taşıma araçlarının tümünün engellilerin erişimine uygun hale getirmek-Toplu taşıma duraklarına engellilerin erişimindeki fiziki engelleri kaldırmak-Toplu taşıma hizmetlerinden ücretsiz ya da indirimli yararlanmak üzere yasal güvenceye sahip kişilerin yararlanmalarını güvence altına almak, bunun gerektirdiği kartlı biniş altyapısını kurdurtmak</b>
<b>Sorumlu Harcama Birimi veya Birimleri</b>	Ulaşım Hizmetleri Müdürlüğü
<b>Açıklamalar</b>	
<p><i>Toplu taşıma araçlarının tümünün engellilerin erişimine uygun hale getirmek</i></p> <p><i>Toplu taşıma duraklarına engellilerin erişimindeki fiziki engelleri kaldırmak</i></p> <p><i>Toplu taşıma hizmetlerinden ücretsiz ya da indirimli yararlanmak üzere yasal güvenceye sahip kişilerin yararlanmalarını</i></p> <p><i>güvence altına almak, bunun gerektirdiği kartlı biniş altyapısını kurdurtmak</i></p>	

Ekonomik Kod		2016
01	Personel Giderleri	
02	SGK Devlet Primi Giderleri	
03	Mal ve Hizmet Alım Giderleri	
04	Faiz Giderleri	
05	Cari Transferler	
06	Sermaye Giderleri	
07	Sermaye Transferleri	
08	Borç verme	
<b>Toplam Bütçe Kaynak İhtiyacı</b>		0,00
<b>Bütçe Dışı Kaynak</b>	Döner Sermaye	
	Diğer Yurt İçi	
	Yurt Dışı	
<b>Toplam Bütçe Dışı Kaynak İhtiyacı</b>		0,00
<b>Toplam Kaynak İhtiyacı</b>		0,00

**PERFORMANS HEDEFİ TABLOSU**

<b>İdare Adı</b>	<b>EDİRNE BELEDİYESİ</b> (İtfaiye Müdürlüğü)
------------------	---

<b>Amaç 10.</b>	VATANDAŞLARIN CAN VE MAL GÜVENLİĞİNİ KORUMAK
<b>Hedef 10.1</b>	<b>Doğal afetlere zamanında müdahale etmek ve olası zararları en aza indirmek</b>

<b>Performans Hedefi</b>	Doğal afetlere zamanında müdahale etmek ve olası zararları en aza indirmek

<b>Performans Göstergeleri</b>		<b>2014</b>	<b>2015</b>	<b>2016</b>
1	Yeni itfaiye binası yapılması	-	100%	-
Açıklama Müdürlüğümüz'e yapılması planlanan yeni hizmet binasının %100 lük kısmı 2015 yılı içerisinde taahhüt veren firma tarafından yapılacak olup,geriye kalan iç donanım ile ilgili alımlar 2016 yılı içerisinde ilgili bütçe kalemlerinden temin edilmek suretiyle karşılanacaktır.(yatak,yorgan,ranza,masa vb büro malzemeleri)				
2	Diğer kurumlarla yapılan işbirliği programları	5	5	5
Açıklama				
3	Yapılan tatbikat sayısı	35	16	25
Açıklama 2014 ve 2015 yılları tatbikat adetleri göz önünde bulundurulduğunda 2016 yılı için tahmini 25 adet tatbikat düşünülmektedir.				

<b>Faaliyetler</b>		<b>Kaynak İhtiyacı (2016) (TL)</b>		
		<b>Bütçe</b>	<b>Bütçe Dışı</b>	<b>Toplam</b>
1	Sel ve yangın gibi afetler meydana gelmeden gerekli hazırlıkları yapmak ve önlemleri almak	0,00		<b>0,00</b>
2	Afet sırasında gerekli müdahalelerin yapılarak mağdur olanları kurtarmak	0,00		<b>0,00</b>
3	AFAD ile işbirliği imkanlarını geliştirmek	0,00		<b>0,00</b>
4	Kamu kurumları ve eğitim kurumları ile işbirliği içerisinde yangın ve doğal afet tatbikatları ve eğitimlerini yapmak	0,00		<b>0,00</b>
5	Yeni itfaiye binamıza büro ve işyeri mal ve malzeme - makine teçhizat alımı	45.000,00		<b>45.000,00</b>
6	İlgili Meslek Odaları ile "Binaların Yangından Korunması Hakkında Yönetmelik'in uygulanmasına yönelik işbirliği yapmak	0,00		<b>0,00</b>
7	Hemşerilerin afet, kaza, yangın güvenliği gibi konularda aydınlatılması için medya ile işbirliği yapmak- eğitim vermek	1.000,00		<b>1.000,00</b>
8	Halkın Gönüllü itfaiyecilik konusunda bilinçlendirilmesi ve cazip hale getirilmesini sağlamak	0,00		<b>0,00</b>
<b>Genel Toplam</b>		<b>46.000,00</b>	<b>0,00</b>	<b>46.000,00</b>

**FAALİYET MALİYETLERİ TABLOSU**

<b>İdare Adı</b>	<b>EDİRNE BELEDİYESİ</b>
<b>Performans Hedefi 10.1</b>	<b>Doğal afetlere zamanında müdahale etmek ve olası zararları en aza indirmek</b>
<b>Faaliyet Adı</b>	Sel ve yangın gibi afetler meydana gelmeden gerekli hazırlıkları yapmak ve önlemleri almak-Afet sırasında gerekli müdahalelerin yapılarak mağdur olanları kurtarmak -AFAD ile işbirliği imkanlarını geliştirmek-Kamu kurumlar ve eğitim kurumları ile işbirliği içerisinde yangın ve doğal afet tatbikatları ve eğitimlerini yapmak-İlgili Meslek Odaları ile "Binaların Yangından Korunması Hakkında Yönetmelik'in uygulanmasına yönelik işbirliği yapmak-Hemşerilerin afet, kaza, yangın güvenliği gibi konularda aydınlatılması için medya ile işbirliği yapmak-Halkın Gönüllü İtfaiyecilik konusunda bilinçlendirilmesi ve cazip hale getirilmesini sağlamak
<b>Sorumlu Harcama Birimi veya Birimleri</b>	İtfaiye Müdürlüğü
<b>Açıklamalar</b>	
<i>Afetlerle ilgili tatbikatlar yapılmakta, eğitimler verilmektedir. Ayrıca konuların daha iyi anlaşılabilir ve kalıcılığını sağlamak açısından broşürler bastırılarak dağıtılmaktadır. ayrılmıştır.</i>	

<b>Ekonomik Kod</b>		<b>2016</b>
01	Personel Giderleri	
02	SGK Devlet Primi Giderleri	
03	Mal ve Hizmet Alım Giderleri	46.000,00
04	Faiz Giderleri	
05	Cari Transferler	
06	Sermaye Giderleri	
07	Sermaye Transferleri	
08	Borç verme	
<b>Toplam Bütçe Kaynak İhtiyacı</b>		<b>46.000,00</b>
<b>Bütçe Dışı Kaynak</b>	Döner Sermaye	
	Diğer Yurt İçi	
	Yurt Dışı	
<b>Toplam Bütçe Dışı Kaynak İhtiyacı</b>		<b>0,00</b>
<b>Toplam Kaynak İhtiyacı</b>		<b>46.000,00</b>

## PERFORMANS HEDEFİ TABLOSU

<b>İdare Adı</b>	<b>EDİRNE BELEDİYESİ</b> (Fen İşleri Müdürlüğü)
------------------	--

<b>Amaç 11.</b>	<b>KENTSEL ESTETİĞE UYGUN SOSYAL VE FİZİKSEL DONATILAR OLUŞTURMAK</b>
<b>Hedef 11.1</b>	<b>Kent içi güzergahlarını standartlara uygun yol, kavşak ve tretuar düzenlemeleri ile donatmak</b>

<b>Performans Hedefi</b>	Kent içi güzergahlarını standartlara uygun yol, kavşak ve tretuar düzenlemeleri ile donatmak
--------------------------	--

Açıklamalar  
Belediyemiz 2016 yılı İmar sınırlarına standartlara uygun yol, kavşak ve tretuar düzenlemeleri yapılması bakımını onarımı yapılması

Performans Göstergeleri		2014	2015	2016
1	Beton parke yol, meydan ve tretuar yapılması (adet/yıl)	3	4	4
Açıklama Belediyemiz bünyesinde şehrin muhtelif yerlerinde açılan imar yolları kavşak ,meydan ve tretuarlar düzenlenme yapılması				
2	Bozulan beton parke yol, meydan ve tretuarların tamir bakım ve onarımı (adet/yıl)	4	6	6
Açıklama Belediyemiz bünyesinde gerçekleştirilecek alt yapı çalışmaları imar yolları kavşak ,meydan ve tretuarlar bakım ve onarım yapılması				
3	Bitümlü sıcak karışım asfalt, sathi kaplama ve beton parke v.s. Yol yapımı için alt temel ve temel malzemesi alımı (adet/yıl)	3	3	3
Açıklama				
4	B.S.K. Asfalt yol yapımı	-----	-----	-----
Açıklama Yeni açılan ve açılmış imar yolları asfaltlanması 2016 yılında gerçekleştirilmeyecektir				

Faaliyetler		Kaynak İhtiyacı (2016) (TL)		
		Bütçe	Bütçe Dışı	Toplam
1	Alt ve üst geçitler ile kavşakların düzenlemesini yapmak	1.500.000,00		<b>1.500.000,00</b>
3	Şehrimizin mevcut imar yollarındaki asfalt yama ve beton parke tamirlerini yapmak	3.000.000,00		<b>3.000.000,00</b>
3	Yeni imar alanlarındaki imar yollarının açılması ve alt temel dolgularını yapmak	3.000.000,00		<b>3.000.000,00</b>
4	Ana caddelerin ve sokakların tamamının sıcak asfalt ile kaplamak	0,00		<b>0,00</b>
<b>Genel Toplam</b>		<b>7.500.000,00</b>	<b>0,00</b>	<b>7.500.000,00</b>

**FAALİYET MALİYETLERİ TABLOSU**

<b>İdare Adı</b>	<b>EDİRNE BELEDİYESİ</b>
<b>Performans Hedefi 11.1</b>	<b>Kent içi güzergahlarını standartlara uygun yol, kavşak ve tretuar düzenlemeleri ile donatmak</b>
<b>Faaliyet Adı</b>	<b>Ana caddelerin ve sokakların tamamının sıcak asfalt ile kaplamak-Yeni imar alanlarındaki imar yollarının açılması ve alt temel dolgularını yapmak-Şehrimizin mevcut imar yollarındaki asfalt yama ve beton parke tamirlerini yapmak-Alt ve üst geçitler ile kavşakların düzenlenmesini yapmak</b>
<b>Sorumlu Harcama Birimi veya Birimleri</b>	Fen İşleri Müdürlüğü
<b>Açıklamalar</b>	
<b>Kent içi güzergahlarını standartlara uygun yol, kavşak ve tretuar düzenlemeleri ile donatmak</b>	
2016 yılında Kent içi imar yollarının bakım onarımı ve yeni açılacak yolların standartlara uygun şekilde alt ve üst yapılarının yapılması yanı sıra kavşak ,meydan ve tretuarların düzenlenmesinde yapılan işlerin gerçekleştirilecektir.	
1- Beton parke yol, meydan ve tretuar yapılması	
10.000,00m <sup>2</sup> x150,00TL=1.500.000,00TL	
2-Bozulan beton parke yol, meydan ve tretuarların tamir bakım ve onarımı 30.000,00M <sup>2</sup> X100,00TL=3.000.000,00TL	
3-Yeni imar alanlarındaki imar yollarının açılması ve alt temel dolgularını yapmak 75.000TONX 40,00TL=3.000.000,00	
4-Ana caddelerin ve sokakların tamamının sıcak asfalt ile kaplamak 2016 Yılında sıcak asfalt çalışması belediye kendi bünyesinde yapacaktır.	

<b>Ekonomik Kod</b>		<b>2016</b>
01	Personel Giderleri	
02	SGK Devlet Primi Giderleri	
03	Mal ve Hizmet Alım Giderleri	7.500.000,00
04	Faiz Giderleri	
05	Cari Transferler	
06	Sermaye Giderleri	
07	Sermaye Transferleri	
08	Borç verme	
<b>Toplam Bütçe Kaynak İhtiyacı</b>		<b>7.500.000,00</b>
<b>Bütçe Dışı Kaynak</b>	Döner Sermaye	
	Diğer Yurt İçi	
	Yurt Dışı	
<b>Toplam Bütçe Dışı Kaynak İhtiyacı</b>		<b>0,00</b>
<b>Toplam Kaynak İhtiyacı</b>		<b>7.500.000,00</b>

**PERFORMANS HEDEFİ TABLOSU**

<b>İdare Adı</b>	<b>EDİRNE BELEDİYESİ</b> (Zabıta Müdürlüğü ve Fen işleri Müdürlüğü)
<b>Amaç 11.</b>	<b>KENTSEL ESTETİĞE UYGUN SOSYAL VE FİZİKSEL DONATILAR OLUŞTURMAK</b>
<b>Hedef 11.2</b>	<b>Edirne Belediye sınırları içinde yaşayan halkın sosyal ve fiziksel ihtiyaçlarını karşılamak</b>
<b>Performans Hedefi</b>	Edirne Belediye sınırları içinde yaşayan halkın sosya ve fiziksel ihtiyaçlarını karşılamak
Açıklamalar	

<b>Performans Göstergeleri</b>		<b>2014</b>	<b>2015</b>	<b>2016</b>
1	Hizmetin aksadığı bölgeleri belirlemek ve stratejik açıdan en uygun yeri belirleyerek zabıta noktaları belirlemek	--	--	--
Açıklama 2014-2015 yıllarında Zabıta Müdürlüğü Hizmetlerinde aksama olmadığından zabıta noktasına gerek görülmemiş ve 2016 yılı içinde düşünülmemektedir.				
2	Şehrimizin artan nüfusu göz önüne alınarak zabıta personel sayısını artırmak	54	63	68
Açıklama 2016 yılı hedeflenen zabıta personeli sayısını 5 kişi artırmak.				
3	Veteriner işleri müdürlüğü ekiplerince Gıda üretimi ve satışı yapan işyerleri 3 ay, diğer sıhhi ve umuma mahsus müesseseleri 6 ay ve diğer gayri sıhhi müesseseleri ise yıl da 1 denetimi sağlamak	% 100	% 100	% 100
Açıklama Denetimlerimiz yapılmakta olup, göstergedeki sayıları %100 gerçekleşmiştir.				
4	Belediye hizmet binası yapılması	--	1	--
Açıklama 2015 yılında elektrik fabrikası restorasyonu yapılarak yeni bir hizmet binası olan nikah salonu yapılmaktadır. 2016 yılında Belediye hizmet binası yapılması gerçekleştirilmeyecektir				
5	Meriç nehrinde çevre düzenlemesi yapılması	--	--	--
Açıklama Meriç nehrinde çevre düzenlemesi yapılması 2016 yılında gerçekleştirilmeyecektir				
6	Uygun umumi (engellilere uygun) WC yapılması	--	--	--
Açıklama Uygun umumi (engellilere uygun) WC yapılması 2016 yılında gerçekleştirilmeyecektir				
7	Belediye mülkiyetindeki yapılarda onarım ve tadilat çalışmalarının yapılması	--	--	2
Açıklama Belediye mülkiyetindeki yapılarda onarım ve tadilat çalışmalarının yapılacaktır.				
8	Katlı otopark yapılması	--	--	--
Açıklama Katlı otopark yapılması 2016 yılında gerçekleştirilmeyecektir				

<b>Faaliyetler</b>	<b>Kaynak İhtiyacı (2016) (TL)</b>		
	<b>Bütçe</b>	<b>Bütçe Dışı</b>	<b>Toplam</b>
1 Pazaryeri yapmak	0,00		<b>0,00</b>
2 Nehir kenarında çevre düzenlemesi yapmak	0,00		<b>0,00</b>
3 Şehrin muhtelif yerlerine umumi WC yapmak	0,00		<b>0,00</b>
4 Halk sağlığı açısından zabıtanın etkinliğini arttırmak	0,00		<b>0,00</b>
5 Belediye hizmet binası yapmak	0,00		<b>0,00</b>
6 Belediye mülkiyetindeki yapıların bakım, onarım ve tadilat çalışmalarının yapılması	500.000,00		<b>500.000,00</b>
7 Katlı otopark yapmak	0,00		<b>0,00</b>
<b>Genel Toplam</b>	<b>500.000,00</b>		<b>500.000,00</b>



## FAALİYET MALİYETLERİ TABLOSU

<b>İdare Adı</b>	<b>EDİRNE BELEDİYESİ</b>
<b>Performans Hedefi 11.2</b>	<b>Edirne Belediye sınırları içinde yaşayan halkın sosyal ve fiziksel ihtiyaçlarını karşılamak</b>
<b>Faaliyet Adı</b>	<b>Pazaryeri yapmak-Nehir kenarında çevre düzenlemesi yapmak-Şehrin muhtelif yerlerine umumi WC yapmak-Halk sağlığı açısından zabitanın etkinliğini arttırmak-Belediye hizmet binası yapmak-Belediye mülkiyetindeki yapıların bakım, onarım ve tadilat çalışmasının yapılması-Katlı otopark yapmak</b>
<b>Sorumlu Harcama Birimi veya Birimleri</b>	Fen İşleri Müdürlüğü - Zabıta Müdürlüğü
<b>Açıklamalar</b>	
<i>Belediye mülkiyetindeki yapıların 2016 yılı içerisinde mevcut hizmet binalarının bakım, onarım ve tadilat çalışması için gerekli görülen uygulamaların gerçekleştirilmesi için yapılacak çalışmalardır.</i>	

Ekonomik Kod		2016
01	Personel Giderleri	
02	SGK Devlet Primi Giderleri	
03	Mal ve Hizmet Alım Giderleri	500.000,00
04	Faiz Giderleri	
05	Cari Transferler	
06	Sermaye Giderleri	
07	Sermaye Transferleri	
08	Borç verme	
<b>Toplam Bütçe Kaynak İhtiyacı</b>		<b>500.000,00</b>
<b>Bütçe Dışı Kaynak</b>	Döner Sermaye	
	Diğer Yurt İçi	
	Yurt Dışı	
<b>Toplam Bütçe Dışı Kaynak İhtiyacı</b>		<b>0,00</b>
<b>Toplam Kaynak İhtiyacı</b>		<b>500.000,00</b>

**PERFORMANS HEDEFİ TABLOSU**

<b>İdare Adı</b>	<b>EDİRNE BELEDİYESİ</b> (Veteriner İşleri Müdürlüğü)
------------------	--

<b>Amaç 11.</b>	KENTSEL ESTETİĞE UYGUN SOSYAL VE FİZİKSEL DONATILAR OLUŞTURMAK
<b>Hedef 11.3</b>	Cenaze ve defin işlemlerini etkinleştirmek

<b>Performans Hedefi</b>	Cenaze ve defin işlemlerini etkinleştirmek
Açıklamalar İlgili kanun ve yönetmelikler kapsamında Yenişehir Mezarlığı'nda mezarlık ada, pafta ve parsel numaralarının bilgisayar ortamına aktarılması sağlanacaktır. Böylece çağdaş bir mezarlık bilgi sistemine kavuşulmuş olacaktır.	

Performans Göstergeleri		2014	2015	2016
1	Mezarlık kayıt sistemi oluşturulması	--	--	% 20
Açıklama Mezarlık kayıt sistemine 2016 yılında başlanılması planlanılmaktadır.				
2	Kapalı tipi, üst kısmı normal binek araç alt kısmı soğutmalı uzun yola gidecek cenaze aracı alımı	--	1	--
Açıklama Cenaze aracımız 2015 yılında 1 adet alınmıştır. 2016 yılında alım düşünülmektedir.				
3	Ambulans alımı, yaşlı, hasta ve kimsesiz kişiler için gündüz bakımevi açılması	--	--	1
Açıklama 2016 yılında bir adet ambulans alımı planlanılmaktadır.				

Faaliyetler		Kaynak İhtiyacı (2016) (TL)		
		Bütçe	Bütçe Dışı	Toplam
1	Yeni mezarlık alanının kamulaştırma çalışmasının yapılarak genişletmek	0,00		<b>0,00</b>
2	Mezarlık yapımı için belirlenen alanın düzenlenmesi ve mezarlık ada, pafta ve parsel numaralarının bilgisayar ortamına aktarılarak sağlıklı bir kayıt sistemi oluşturmak	60.000,00		<b>60.000,00</b>
3	Ambulans Alımı	150.000,00		<b>150.000,00</b>
4	Cenaze araç sayısını artırmak	0,00		<b>0,00</b>
<b>Genel Toplam</b>		<b>210.000,00</b>	<b>0,00</b>	<b>210.000,00</b>

**FAALİYET MALİYETLERİ TABLOSU**

<b>İdare Adı</b>	<b>EDİRNE BELEDİYESİ</b>
<b>Performans Hedefi 11.3</b>	<b>Cenaze ve defin işlemlerini etkinleştirmek</b>
<b>Faaliyet Adı</b>	<b>Yeni mezarlık alanının kamulaştırma çalışmasının yapılarak genişletmek-Mezarlık yapımı için belirlenen alanın düzenlenmesi ve mezarlık ada, pafta ve parsel numaralarının bilgisayar ortamına aktarılarak sağlıklı bir kayıt sistemi oluşturmak-Cenaze araç sayısını artırmak</b>
<b>Sorumlu Harcama Birimi veya Birimleri</b>	Veteriner İşleri Müdürlüğü
<b>Açıklamalar</b>	

<b>Ekonomik Kod</b>		<b>2016</b>
01	Personel Giderleri	
02	SGK Devlet Primi Giderleri	
03	Mal ve Hizmet Alım Giderleri	60.000,00
04	Faiz Giderleri	
05	Cari Transferler	
06	Sermaye Giderleri	150.000,00
07	Sermaye Transferleri	
08	Borç verme	
<b>Toplam Bütçe Kaynak İhtiyacı</b>		<b>210.000,00</b>
<b>Bütçe Dışı Kaynak</b>	Döner Sermaye	
	Diğer Yurt İçi	
	Yurt Dışı	
<b>Toplam Bütçe Dışı Kaynak İhtiyacı</b>		<b>0,00</b>
<b>Toplam Kaynak İhtiyacı</b>		<b>210.000,00</b>

**PERFORMANS HEDEFİ TABLOSU**

<b>İdare Adı</b>	<b>EDİRNE BELEDİYESİ</b> (Çevre Koruma ve Kontrol Müdürlüğü)
<b>Amaç 11.</b>	<b>KENTSEL ESTETİĞE UYGUN SOSYAL VE FİZİKSEL DONATILAR OLUŞTURMAK</b>
<b>Hedef 11.4</b>	<b>Kent estetiğini bozan tabela, reklam ve afişlerle ilgili standart oluşturmak ve bunlarla ilgili denetimleri yapmak</b>
<b>Performans Hedefi</b>	Kent estetiğini bozan tabela, reklam ve afişlerle ilgili standart oluşturmak ve bunlarla ilgili denetimleri yapmak
Açıklamalar Belediyemiz Çevre Koruma ve Kontrol Müdürlüğünce İlan Reklam Tanıtım Yönetmeliği kapsamında kent estetiğini bozulmasını önlemek amacıyla müdürlüğümüzce bölgelere ayrılarak standart getirilmiştir. İlan Reklam Birimi tarafından günlük olarak bölgeler baz alınmak suretiyle denetimler etkin bir şekilde sürdürülmektedir.	

<b>Performans Göstergeleri</b>		<b>2014</b>	<b>2015</b>	<b>2016</b>
1	Yapılan denetim sayısı	150	250	320
Açıklama				
2	Reklam, tabela ve afişlerle ilgili yapılan yenilik sayısı	24	32	37
Açıklama				
3	Çilingirler caddesi sokak sağlıklaştırma projesinin yapımı	12	14	18
Açıklama Rutin denetlemeler sonucunda sağlıklaştırma çalışmaları devam etmektedir. Yeni açılan işletme ve tesislere standartlar getirilmektedir.				
4	Selimiye Camii ve Çevresine cephe veren sokaklarda sokak sağlıklaştırma projesi yapımı (alan yönetiminde yer alan çubukçular, Hastane, Hatice Hatun ve Say Hamam Sokak Dahil)	14	15	18
Açıklama Rutin denetlemeler sonucunda sağlıklaştırma çalışmaları devam etmektedir. Yeni açılan işletme ve tesislere standartlar getirilmektedir.				
5	Maarif caddesi balık pazarı caddesi ve Darul Hadis Caddesi arası sokak sağlıklaştırma projesi	30	36	42
Açıklama Rutin denetlemeler sonucunda sağlıklaştırma çalışmaları devam etmektedir. Yeni açılan işletme ve tesislere standartlar getirilmektedir.				
6	Direkler çarşısı sokak sağlıklaştırma projesi	24	26	30
Açıklama				
7	Maarif caddesi sokak sağlıklaştırma projelerinin yapımı	18	20	23
Açıklama Rutin denetlemeler sonucunda sağlıklaştırma çalışmaları devam etmektedir. Yeni açılan işletme ve tesislere standartlar getirilmektedir.				
8	Karanfil oğlu caddesi sokak sağlıklaştırma projesi	10	12	14
Açıklama Rutin denetlemeler sonucunda sağlıklaştırma çalışmaları devam etmektedir. Yeni açılan işletme ve tesislere standartlar getirilmektedir.				
9	Makedonya Kulesi çevresi sokak sağlıklaştırma projesi	14	18	21
Açıklama Rutin denetlemeler sonucunda sağlıklaştırma çalışmaları devam etmektedir. Yeni açılan işletme ve tesislere standartlar getirilmektedir.				
10	Balık pazarı caddesinin saraçlar caddesi ve maarif caddesi arasındaki kısmında sokak sağlıklaştırma projesi	21	23	26
Açıklama Rutin denetlemeler sonucunda sağlıklaştırma çalışmaları devam etmektedir. Yeni açılan işletme ve tesislere standartlar getirilmektedir.				

<b>Faaliyetler</b>		<b>Kaynak İhtiyacı (2016) (TL)</b>		
		<b>Bütçe</b>	<b>Bütçe Dışı</b>	<b>Toplam</b>
1	Reklam, tabela ve afişlerle ilgili bir standart oluşturmak	50.000,00		<b>50.000,00</b>
2	Düzenleme sonrası denetimler yapmak	30.000,00		<b>30.000,00</b>
3	Sokak sağlıklaştırma projesini hayata geçirmek	20.000,00		<b>20.000,00</b>
<b>Genel Toplam</b>		<b>100.000,00</b>	<b>0,00</b>	<b>100.000,00</b>

**FAALİYET MALİYETLERİ TABLOSU**

<b>İdare Adı</b>	<b>EDİRNE BELEDİYESİ</b>
<b>Performans Hedefi 11.4</b>	<b>Kent estetiğini bozan tabela, reklam ve afişlerle ilgili standart oluşturmak ve bunlarla ilgili denetimleri yapmak</b>
<b>Faaliyet Adı</b>	<b>Reklam, tabela ve afişlerle ilgili bir standart oluşturmak-Düzenleme sonrası denetimler yapmak-Sokak sağıklaştırma projesini hayata geçirmek</b>
<b>Sorumlu Harcama Birimi veya Birimleri</b>	Çevre Koruma ve Kontrol Müdürlüğü
<b>Açıklamalar</b>	
<p>Belediyemiz Çevre Koruma ve Kontrol Müdürlüğünce İlan Reklam Tanıtım Yönetmeliği kapsamında kent estetiğini bozulmasını önlemek amacıyla müdürlüğümüzce bölgelere ayrılarak standart getirilmiştir.İlan Reklam Birimi tarafından günlük olarak bölgeler baz alınmak suretiyle denetimler etkin bir şekilde sürdürülmektedir.Bu sayede cadde ve sokakların estetik ve görüntü kirliliği sağlıklı bir şekilde sürdürülmektedir.Kamu Kurum ve Kuruluşları sivil toplum örgütleri ve vatandaşlarımızla beraber belediyemizce getirmiş olunan standartlar çerçevesinde kent estetiğinin sürdürülebilirliği hem çevre kirliliği vehem de görüntü kirliliği bakımından sağlanma çalışmaları devam etmektedir.</p>	

<b>Ekonomik Kod</b>		<b>2016</b>
01	Personel Giderleri	
02	SGK Devlet Primi Giderleri	
03	Mal ve Hizmet Alım Giderleri	100.000,00
04	Faiz Giderleri	
05	Cari Transferler	
06	Sermaye Giderleri	
07	Sermaye Transferleri	
08	Borç verme	
<b>Toplam Bütçe Kaynak İhtiyacı</b>		<b>100.000,00</b>
<b>Bütçe Dışı Kaynak</b>	Döner Sermaye	
	Diğer Yurt İçi	
	Yurt Dışı	
<b>Toplam Bütçe Dışı Kaynak İhtiyacı</b>		<b>0,00</b>
<b>Toplam Kaynak İhtiyacı</b>		<b>100.000,00</b>

**PERFORMANS HEDEFİ TABLOSU**

<b>İdare Adı</b>	<b>EDİRNE BELEDİYESİ</b> (Emlak ve Kamulaştırma Müdürlüğü)			
<b>Amaç 12.</b>	GECEKONDUSU VE KAÇAK YAPISI OLMAYAN MODERN BİR KENT OLUŞTURMAK			
<b>Hedef 12.1</b>	<b>Kentsel gelişim için imar planı çalışmalarını geliştirmek</b>			
<b>Performans Hedefi</b>	Kentsel gelişim için imar planı çalışmalarını geliştirmek			
<b>Performans Göstergeleri</b>		<b>2014</b>	<b>2015</b>	<b>2016</b>
1	Yeniimaret Mahallesinde 15 metrelik bademlik caddesindeki 961 adadaki 5 adet taşınmaz kamulaştırma işlemleri tamamlanmış yolun devamı ile muhtelif cadde ve sokakların imar yollarının istimlak çalışmalarının sürdürülmesi	% 75'i tamamlandı.	Kamulaştırma devam ediyor.	Tamamlanması hedefleniyor.
2	Yeniimaret Bademlik caddesindeki 965 ve 961 adadaki 15 metrelik yolda kalan taşınmazların kamulaştırma davalarının neticelendirilmesi ve 22 metrelik çevre yolu istimlak çalışmalarına başlanması.	% 75'i tamamlandı.	Kamulaştırma devam ediyor.	Tamamlanması hedefleniyor.
3	Gazimihal köprüsü sedde altından mit hizmet binasına ulaşan bağlantı yolunun kamulaştırma çalışmalarına başlanması ve muhtelif istimlaklar			Kamulaştırmaya başlanması hedefleniyor.
4	Araplar Mahallesi 2.Zincirlikuyu sokaktaki 12 metrelik imar yolunda kalan taşınmazların kamulaştırma çalışmalarına başlanması			Kamulaştırmaya başlanması hedefleniyor.
5	Selimiye Camii arkasından, Harbiye Kışlası önünden, Fırımlar sırtı TOKİ istikametine giden imar yolunun kamulaştırılması çalışmalarının yapılarak 22 metrelik şehir çevre yollarının istimlaklarının % 75 inin tamamlanması çalışmaları.			Kamulaştırmaya başlanması hedefleniyor.
6	Şehri çevreleyen ve 22 metrelik çevre yollarına tekabül eden taşınmazların kamulaştırmalarının % 90 tamamlanarak doğru ve düzgün kentleşmenin oluşmasını sağlamak.		Çevre yolu güney güzergahının kamulaştırılmasının %25'i tamamlandı.	Çevre yolu güney güzergahının kamulaştırılmasının tamamının bitirilmesi hedefleniyor.
7	Abdurrahman Mahallesi sınırları içinde 22 m.lik yol kenarında bulunan planda belirtilen alanda imar uygulaması yapılması(14 ha)			Tamamlanması hedefleniyor.
8	Karaağaç Mahallesi Pazarkule yolu çevresinde imar uygulaması yapılması (28 Ha)			Tamamlanması hedefleniyor.
9	Yeniimaret Mahallesi imar uygulaması yapılması (7 Ha)			Tamamlanması hedefleniyor.
10	Yeniimaret-Yıldırım yeni çevre yolu etrafı imar uygulaması yapılması (21 Ha)			Tamamlanması hedefleniyor.
11	İskender Köyü Çevresi Nitelikli Konut Alanları Bölgesi İmar Uygulaması Yapılması (28 Ha)			Tamamlanması hedefleniyor.
12	Mevcut Üniversite Alanında ve Alanın kentsel yerleşme ile arasında kalan alanda revizyon imar planı yapımı ( 600 Ha)			Tamamlanması hedefleniyor.
13	Mevcut Sanayi Siteleri ve Taşınacak Sanayi Siteleri Alanlarında İmar Planı Hazırlanması (120 Ha)			Tamamlanması hedefleniyor.
14	Mevcut Sanayi Siteleri ve Taşınacak Sanayi Siteleri Alanlarında İmar Uygulaması Yapılması (120 Ha)		%25 tamamlanmış	Tamamlanması hedefleniyor.
15	Muhtelif Alanlarda İmar Uygulaması yapılması (75 Ha)			Tamamlanması hedefleniyor.

16	1. Murat ve Kocasinan Mahallelerinde Kentsel Dönüşüm Projelerinin Yapılması (70 Ha)		İptal edilmiştir.	
17	Muhtelif Alanlarda İmar Uygulaması yapılması (75 Ha)			Çalışmalar Devam etmektedir.
18	Muhtelif Alanlarda İmar Uygulaması yapılması			Çalışmalar Devam etmektedir.
19	Karaağaç Mahallesi Koruma Amaçlı İmar Planı Yapımı			Tamamlanması hedefleniyor.
20	Saraçlar Caddesi Cephe Yenileme Projesi		İptal edilmiştir.	
21	Tunca ve Meriç Nehri Kenarında 3 ayrı bölgede peyzaj projeleri ve uygulamaprojelerinin hazırlanması			Çalışmalar Devam etmektedir.
22	Alipaşa Kapalı Çarşısı ve Maarif Caddesi arası ile Çilingirler			Çalışmalar Devam etmektedir.
23	Caddesi ve Saraçlar Caddesi arasında kalan muhtelif 9 adet sokakta cephe yenileme projesi		%25 tamamlanmış	Tamamlanması hedefleniyor.
24	Korunması gerekli kültür varlıklarının restorasyonu için röleve, restitüsyon ve restorasyon projeleri üretmek(2 adet)			
25	Korunması gerekli kültür varlıklarının restorasyonu için röleve, restitüsyon ve restorasyon projeleri üretmek(2 adet)			
26	Kentte eksik olan sokakların numaratajının yapılarak, tabela ve numaraların asılması kent bilgi sistemine aktarılması		Tamamlanmıştır.	
27	İmar Arşivinin Arşiv Yönetmeliğine uygun olarak envanter altına alınması ve tüm evrakları ile Kent Bilgi Sistemi ile Uyumlu çalışacak şekilde sayısal ortama aktarılması			Tamamlanması hedefleniyor.
28	İmar Arşivinin arşiv yönetmeliğine uygun olarak çalışmasının sağlanması için malzeme, bilgisayar programı alınması veya yazımının sağlanması			Tamamlanması hedefleniyor.
29	Tüm Kente ait 3d görüntülerin güncellenmesi		Tamamlanmıştır.	
30	Tüm Kente ait uydu fotoğraflarının yenilenmesi			Tamamlanması hedefleniyor.
31	Kentin önemli ulaşım aksları (D.100 Karayolu) üzerinde katlı kavşak projelerinin hazırlanması			Tamamlanması hedefleniyor.
32	20 ha park, rekreasyon ve yeşil alanda kentsel tasarım ve peyzaj projesi yaptırmak			Tamamlanması hedefleniyor.
33	Mevcut binayı sağlıklı kullanılacak şekilde yer döşemeleri, mevcut masa vb. malzemeleri değiştirerek yenilemek			Tamamlanması hedefleniyor.
34	Belediyemiz etrafında bulunan sokaklarda yer alan 5 adet arsanın (3 adet tescilli yapı) alınarak Belediye birimleri olarak kullanılması için kamulaştırma ve restorasyon-yeni yapı projelerinin hazırlanması			Tamamlanması hedefleniyor.
35	Kopyalama Merkezi Kurulması 1 adet A0 renkli plotter alınması, 1 Adet A0 Ozalit , 1 Adet A0 Tarayıcı, 1 Adet profesyonel Fotokopi Makinası			Tamamlanması hedefleniyor.
<b>Faaliyetler</b>		<b>Kaynak İhtiyacı (2016) (TL)</b>		
		<b>Bütçe</b>	<b>Bütçe Dışı</b>	<b>Toplam</b>
1	Kadastral haritaların sağlanması için plan ve program yaparak ilgili kuruluşlarla koordinasyon kurmak ve işbirliği			<b>0,00</b>
2	Kamulaştırma ile ilgili her türlü işlemleri mevzuat hükümlerine göre birlik ve beraberlik içerisinde yapmak	1.000.000,00		<b>1.000.000,00</b>
<b>Genel Toplam</b>		<b>1.000.000,00</b>	<b>0,00</b>	<b>1.000.000,00</b>

**FAALİYET MALİYETLERİ TABLOSU**

<b>İdare Adı</b>	<b>EDİRNE BELEDİYESİ</b>
<b>Performans Hedefi 12.1</b>	<b>Kentsel gelişim için imar planı çalışmalarını geliştirmek</b>
<b>Faaliyet Adı</b>	<b>Kadastral haritaların sağlanması için plan ve program yaparak ilgili kuruluşlarla koordinasyon kurmak ve işbirliği gerçekleştirmek.-Kamulaştırma ile ilgili her türlü işlemleri mevzuat hükümlerine göre birlik ve beraberlik içerisinde yapmak</b>
<b>Sorumlu Harcama Birimi veya Birimleri</b>	Emlak ve İstimlak Müdürlüğü- İmar ve Şehircilik Müdürlüğü
<b>Açıklamalar</b>	
<p><i>Ayşekadın semtini Kıyık semtine bağlayan Araplar Caddesi'nin genişletilmesi kapsamında, üzerinde bulunan yapıların</i></p> <p><i>2016 yılında kamulaştırılması hedeflenmektedir.</i></p> <p><i>Yeniimaret Bademlik caddesindeki 961, 963 ve 965 adada devam eden kamulaştırma çalışmalarının 2016 yılında bitirilmesi hedeflenmektedir.</i></p>	

<b>Ekonomik Kod</b>		<b>2016</b>
01	Personel Giderleri	
02	SGK Devlet Primi Giderleri	
03	Mal ve Hizmet Alım Giderleri	
04	Faiz Giderleri	
05	Cari Transferler	
06	Sermaye Giderleri	1.000.000,00
07	Sermaye Transferleri	
08	Borç verme	
<b>Toplam Bütçe Kaynak İhtiyacı</b>		<b>1.000.000,00</b>
<b>Bütçe Dışı Kaynak</b>	Döner Sermaye	
	Diğer Yurt İçi	
	Yurt Dışı	
<b>Toplam Bütçe Dışı Kaynak İhtiyacı</b>		<b>0,00</b>
<b>Toplam Kaynak İhtiyacı</b>		<b>1.000.000,00</b>



**PERFORMANS HEDEFİ TABLOSU**

<b>İdare Adı</b>	<b>EDİRNE BELEDİYESİ</b> (Emlak ve Kamulaştırma Müdürlüğü)
------------------	---

<b>Amaç 12.</b>	GECEKONDUSU VE KAÇAK YAPISI OLMAYAN MODERN BİR KENT OLUŞTURMAK
<b>Hedef 12.2</b>	<b>Gelişme alanları ve bu alanlarda arsa üretimini sağlayarak kaçak yapılaşmayı önlemek</b>

<b>Performans Hedefi</b>	Gelişme alanları ve bu alanlarda arsa üretimini sağlayarak kaçak yapılaşmayı önlemek
Açıklamalar	

<b>Performans Göstergeleri</b>		<b>2014</b>	<b>2015</b>	<b>2016</b>
1	D.S.İ Bölge Müdürlüğü arkasından Gazimihal'e kadar uzanan Tunca Köprüsü – Karağaç bağlantılı 22 metrelik çevre yolunun kamulaştırılması.		%15'i tamamlandı.	Tamamlanması hedefleniyor.
2	Şehrin muhtelif mahalle ve sokaklarındaki önem arzeden ve kısmen yada tamamen istismak edildiğinde imar yolunun açılarak trafik ve ulaşım sorununu çözebilecek kamulaştırmaların 2015 yılında kısmi olarak gerçekleştirilmesi.		Planda önem arz eden yolların kamulaştırılması yapılmıştır.	
3	Gazimihal Köprüsü sedde altından Mit hizmet binasına ulaşan bağlantı yolunun kamulaştırılması.			Kamulaştırmaya başlanması hedefleniyor.
4	22 metrelik çevre yolunun İmar ve Şehircilik Müdürlüğü'nün bölgedeki revizyon çalışmalarının tamamlaması neticesinde netleşecek kısmi ya da tamamı kamulaştırılacak parsellerin 2017 yılı sonuna kadar nihahi kısmını neticelendirerek yolun trafiğe açılması.		%25'i tamamlandı.	Tamamlanması hedefleniyor.
5	Selimiye Camii arkasından, Harbiye Kışlası önünden, Fırımlar Sırtı TOKİ İstikametine giden imar yolunun kamulaştırılması.			Kamulaştırmaya başlanması hedefleniyor.
6	Gazimihal Köprüsü sedde altından Mit Hizmet binasına ulaşan bağlantı yolunun 2018 yılı sonuna kadar kamulaştırılarak yolun trafiğe açılmasını sağlamak			Kamulaştırmaya başlanması hedefleniyor.
7	Araplar Mahallesi 2.Zincirlikuyu Sokak olan ve imar planında 12 metrelik imar yolunda kısmen veya tamamen kalan taşınmazların kamulaştırılması.			Kamulaştırmaya başlanması hedefleniyor.
8	Araplar Mahallesi Küçük zincirlikuyu sokaktaki 12 metrelik imar yolunda kala taşınmazların 2018 yılı sonuna kadar kamulaştırılmasını sağlamak			Kamulaştırmaya başlanması hedefleniyor.

<b>Faaliyetler</b>		<b>Kaynak İhtiyacı (2016) (TL)</b>		
		<b>Bütçe</b>	<b>Bütçe Dışı</b>	<b>Toplam</b>
1	Kamulaştırma	2.500.000,00		<b>2.500.000,00</b>
<b>Genel Toplam</b>		<b>2.500.000,00</b>	<b>0,00</b>	<b>2.500.000,00</b>

## FAALİYET MALİYETLERİ TABLOSU

<b>İdare Adı</b>	<b>EDİRNE BELEDİYESİ</b>
<b>Performans Hedefi 12.2</b>	<b>Gelişme alanları ve bu alanlarda arsa üretimini sağlayarak kaçak yapılaşmayı önlemek</b>
<b>Faaliyet Adı</b>	<b>İmar bilgi altyapısı oluşturmak -Kentin imar planına uygun biçimde ulaşım sistemi oluşturmak</b>
<b>Sorumlu Harcama Birimi veya Birimleri</b>	Emlak ve İstimlak Müdürlüğü
<b>Açıklamalar</b>	
<p>Güney çevre yolunun kamulaştırılmasının %25'i tamamlanmış olup geri kalan kısmının kamulaştırılmasının da 2016 yılının 6. ayına kadar bitirilmesi hedeflenmektedir.</p> <p>Şehrin muhtelif mahalle ve sokaklarındaki önem arzeden ve kısmen yada tamamen istimlak edildiğinde imar yolunun açılarak trafik ve ulaşım sorununu çözebilecek kamulaştırmalarının yapılmasına devam edilmektedir.</p>	

Ekonomik Kod		2016
01	Personel Giderleri	
02	SGK Devlet Primi Giderleri	
03	Mal ve Hizmet Alım Giderleri	
04	Faiz Giderleri	
05	Cari Transferler	
06	Sermaye Giderleri	2.500.000,00
07	Sermaye Transferleri	
08	Borç verme	
<b>Toplam Bütçe Kaynak İhtiyacı</b>		<b>2.500.000,00</b>
<b>Bütçe Dışı Kaynak</b>	Döner Sermaye	
	Diğer Yurt İçi	
	Yurt Dışı	
<b>Toplam Bütçe Dışı Kaynak İhtiyacı</b>		<b>0,00</b>
<b>Toplam Kaynak İhtiyacı</b>		<b>2.500.000,00</b>

**PERFORMANS HEDEFİ TABLOSU**

<b>İdare Adı</b>	<b>EDİRNE BELEDİYESİ</b> (Mali Hizmetler Müdürlüğü-Bilgi İşlem Birimi)
------------------	---

<b>Amaç 13.</b>	KURUMSAL İLETİŞİMİ VATANDAŞ ODAKLI HİZMETE DÖNÜŞTÜRMEK
<b>Hedef 13.1</b>	<b>Elektronik belediyecilik kullanımını vatandaşın günlük hayatının bir parçası haline getirerek ekonomik ve sosyal faydayı artırmak,7 gün 24 saat zaman ve mekan kısıtlaması olmadan sürekli hizmet anlayışıyla arttırmak</b>

<b>Performans Hedefi</b>	Elektronik belediyecilik kullanımını vatandaşın günlük hayatının bir parçası haline getirerek ekonomik ve sosyal faydayı artırmak,7 gün 24 saat zaman ve mekan kısıtlaması olmadan sürekli hizmet anlayışıyla arttırmak
--------------------------	---

Açıklamalar  
Edirne Belediyesi Bilgi İşlem Birimi olarak Afiş ve Web Sayfamızda duyurular yaparak E-Belediye kullanım oranını arttırma çalışmaları yapıldı

<b>Performans Göstergeleri</b>		<b>2014</b>	<b>2015</b>	<b>2016</b>
1	E-Belediye İnternet Sayfamızdan Yapılan Ödeme Miktarları	914.263,00 TL	1.592.809,60 TL	1.900.000,00 TL

Açıklama  
2015 Yılı Hedefimiz 665.000TL iken 1.592.809TL Tahsilat Yapılmış.

2	E-Belediye Sayfasından Ödeme Gerçekleştiren Mükellef Sayısı	3285	5934	6200
---	---	------	------	------

Açıklama  
2015 Yılı Hedefimiz 2675 mükellef iken 5934 mükellef sayısına ulaşılmıştır.

<b>Faaliyetler</b>		<b>Kaynak İhtiyacı (2016) (TL)</b>		
		<b>Bütçe</b>	<b>Bütçe Dışı</b>	<b>Toplam</b>
1	E-belediye kullanım sayısını tespit etmek	0,00 TL		0,00 TL
2	Elektronik belediyecilik hizmetlerinin iyileştirilmesi, zenginleştirilmesi, kalite ve çeşitliliğin artırılarak sürekli güncelleştirmek	20.000,00 TL		20.000,00 TL
<b>Genel Toplam</b>		<b>20.000,00</b>	<b>0,00</b>	<b>20.000,00</b>

**FAALİYET MALİYETLERİ TABLOSU**

<b>İdare Adı</b>	<b>EDİRNE BELEDİYESİ</b>
<b>Performans Hedefi 13.1</b>	<b>Elektronik belediyeçilik kullanımını vatandaşın günlük hayatının bir parçası haline getirerek ekonomik ve sosyal faydayı artırmak,7 gün 24 saat zaman ve mekan kısıtlaması olmadan sürekli hizmet anlayışıyla arttırmak</b>
<b>Faaliyet Adı</b>	<b>E-belediye kullanım sayısını tespit etmek-Elektronik belediyeçilik hizmetlerinin iyileştirilmesi, zenginleştirilmesi, kalite ve çeşitliliğin artırılarak sürekli güncelleştirmek</b>
<b>Sorumlu Harcama Birimi veya Birimleri</b>	Mali Hizmetler Müdürlüğü (Bilgi İşlem Birimi)
<b>Açıklamalar</b>	
<p><i>Yapılan çalışmalar neticesinde, 2014 yılının 8. ayında hazırlanmış olduğumuz performans hedeflerimizin çok üzerine çıktığı görülmektedir. 2015 yılı internet üzerinden yapılan ödemeler için hedeflediğimiz 2675 mükellefe ulaşmak ve bu mükelleflerden toplam 665,000 TL tahsilat hedefimiz 5934 mükelleften toplam 1,592.000 TL ye ulaşmıştır. Yapılacak çalışmaların aynı hızla devam edeceğini ön görüp 2016 yılı için performans hedefimizi arttırmış olup 6500 mükellef sayısına ulaşmak ve bu mükelleflerden toplam 1.900,000 TL Tahsilat yapmayı planlamaktayız</i></p>	

<b>Ekonomik Kod</b>		<b>2016</b>
01	Personel Giderleri	
02	SGK Devlet Primi Giderleri	
03	Mal ve Hizmet Alım Giderleri	20.000,00
04	Faiz Giderleri	
05	Cari Transferler	
06	Sermaye Giderleri	
07	Sermaye Transferleri	
08	Borç verme	
<b>Toplam Bütçe Kaynak İhtiyacı</b>		<b>20.000,00</b>
<b>Bütçe Dışı Kaynak</b>	Döner Sermaye	
	Diğer Yurt İçi	
	Yurt Dışı	
<b>Toplam Bütçe Dışı Kaynak İhtiyacı</b>		<b>0,00</b>
<b>Toplam Kaynak İhtiyacı</b>		<b>20.000,00</b>

**PERFORMANS HEDEFİ TABLOSU**

<b>İdare Adı</b>	<b>EDİRNE BELEDİYESİ</b> (Mali Hizmetler Müdürlüğü-Bilgi İşlem Birimi)
------------------	---

<b>Amaç 13.</b>	<b>KURUMSAL İLETİŞİMİ VATANDAŞ ODAKLI HİZMETE DÖNÜŞTÜRMEK</b>
-----------------	---

<b>Hedef 13.2</b>	<b>Hizmet kalitesini artırmak, uygun raporlama ve analiz araçlarıyla karar vericilere destek sağlamak için mevcut Belediye Kent Bilgi Sistemini tüm birimlere uygulamak</b>
-------------------	---

<b>Performans Hedefi</b>	Hizmet kalitesini artırmak, uygun raporlama ve analiz araçlarıyla karar vericilere destek sağlamak için mevcut Belediye Kent Bilgi Sistemini tüm birimlere uygulamak
--------------------------	--

Açıklamalar  
Kent Bilgi Sistemini İhtiyaç duyulan tüm birimlerce kullanımını sağlamak ve kullanıcıların ihtiyaçlarına isteklerine cevap vermek

<b>Performans Göstergeleri</b>		<b>2014</b>	<b>2015</b>	<b>2016</b>
1	Uygulamaların kullanıldığı kullanıcı sayısı	69	76	80

Açıklama  
2015 Yılı Hedefimiz 75 personel iken 76 personel Uygulamayı kullanmaya başlamıştır

2	Otomasyon sisteminin etkinlik ve verimliliği	100%	100%	100%
---	--	------	------	------

Açıklama  
Otomasyon sisteminin etkinlik ve verimliliği hedeflendiği gibi 2015 yılı için 100% dür

3	Kent Bilgi Sisteminin Güncelliğinin korunması için personel çalıştırılması	-	-	-
---	--	---	---	---

Açıklama  
Kent Bilgi Sistemi güncellemeleri ve destek taleplerine daha önceki yıllardaki gibi Cad ve GIS Yazılım + Kent Bilgi Sistemi+360 Görüntü+Güncellemeler kapsamında senelik bakım sözleşmesine dahil olduğundan dolayı bünyemizde personel çalıştırmıyor mevcut personelimizle sistemin sürekliliğini sağlıyoruz

<b>Faaliyetler</b>		<b>Kaynak İhtiyacı (2016) (TL)</b>		
		<b>Bütçe</b>	<b>Bütçe Dışı</b>	<b>Toplam</b>
1	Kent Bilgi Sistemi (Otomasyon yazılımlarının) bakım ve destek hizmetlerini sağlamak	250.000,00		<b>250.000,00</b>
2	Kent Bilgi Sistemi ile entegre Coğrafi Bilgi Sisteminin gerek alt yapı gerek içerik olarak	250.000,00		<b>250.000,00</b>
<b>Genel Toplam</b>		<b>500.000,00</b>	<b>0,00</b>	<b>500.000,00</b>

**FAALİYET MALİYETLERİ TABLOSU**

<b>İdare Adı</b>	<b>EDİRNE BELEDİYESİ</b>
<b>Performans Hedefi 13.2</b>	<b>Hizmet kalitesini artırmak, uygun raporlama ve analiz araçlarıyla karar vericilere destek sağlamak için mevcut Belediye Kent Bilgi Sistemini tüm birimlere uygulamak</b>
<b>Faaliyet Adı</b>	<b>Kent Bilgi Sistemi (Otomasyon yazılımlarının) bakım ve destek hizmetlerini sağlamak-Kent Bilgi Sistemi ile entegre Coğrafi Bilgi Sisteminin gerek alt yapı gerek içerik olarak</b>
<b>Sorumlu Harcama Birimi veya Birimleri</b>	Mali Hizmetler Müdürlüğü (Bilgi İşlem Birimi)
<b>Açıklamalar</b>	
<p><i>Kent Bilgi Sistemini İhtiyaç duyulan tüm birimlerce kullanımını sağlamak ve kullanıcıların ihtiyaçlarına isteklerine cevap verebilmek için , 2015 Yılı içerisinde bu uygulamaları kullanan personel hedefimiz 75 iken 76 personel Uygulamayı kullanmaya başlamıştır. Kent Bilgi Sistemi güncellemeleri ve destek taleplerine daha önceki yıllardaki gibi Cad ve GİS Yazılım + Kent Bilgi Sistemi+360 Görüntü+Güncellemeler kapsamında senelik bakım sözleşmesine dahil olduğundan dolayı bünyemizde personel çalıştırmıyor mevcut personelimizle sistemin sürekliliğini sağlıyoruz.</i></p>	

<b>Ekonomik Kod</b>		<b>2016</b>
01	Personel Giderleri	
02	SGK Devlet Primi Giderleri	
03	Mal ve Hizmet Alım Giderleri	500.000,00
04	Faiz Giderleri	
05	Cari Transferler	
06	Sermaye Giderleri	
07	Sermaye Transferleri	
08	Borç verme	
<b>Toplam Bütçe Kaynak İhtiyacı</b>		<b>500.000,00</b>
<b>Bütçe Dışı Kaynak</b>	Döner Sermaye	
	Diğer Yurt İçi	
	Yurt Dışı	
<b>Toplam Bütçe Dışı Kaynak İhtiyacı</b>		<b>0,00</b>
<b>Toplam Kaynak İhtiyacı</b>		<b>500.000,00</b>

**PERFORMANS HEDEFİ TABLOSU**

<b>İdare Adı</b>	<b>EDİRNE BELEDİYESİ</b> (Mali Hizmetler Müdürlüğü-Bilgi İşlem Birimi)
------------------	---

<b>Amaç 13.</b>	KURUMSAL İLETİŞİMİ VATANDAŞ ODAKLI HİZMETE DÖNÜŞTÜRMEK
-----------------	--

<b>Hedef 13.3</b>	<b>Bilgi Güvenliği Yönetim Sistemi kapsamında 27001 standartlarına uygun çalışmaların yapılmasını hedeflemek</b>
-------------------	--

<b>Performans Hedefi</b>	Bilgi Güvenliği Yönetim Sistemi kapsamında 27001 standartlarına uygun çalışmaların yapılmasını hedeflemek
--------------------------	---

Açıklamalar	Mevcut donanım ve yazılımların güncel tutularak, sistem, ağ ve veri sürekliliğinin sağlanması.
-------------	--

<b>Performans Göstergeleri</b>		<b>2014</b>	<b>2015</b>	<b>2016</b>
1	Sistemin sürekliliği; kesintisiz ve sürekli çalışması	99%	99%	99%

Açıklama	MIS Yazılımı ,Güncellemeler,Yazılım ve Donanım Hizmetleri + 3 Personel EBYS Yazılım Ve Güncellemeleri + 6 Personel ile Belediyemizde kullanılmakta olan bu programların lisanslanması, güncellenmesi ve mevcut yazılımların bakım sözleşmeleri daha önceki yıllarda yapıldığı gibi 2015 yılında da yapılmış ve 2016 yılındada yapılmaya devam edilecektir. Bu şekilde 2016 yılı içerisinde sistemin sürekliliğini maximum düzeyde tutmayı planlamaktayız
----------	---

<b>Faaliyetler</b>		<b>Kaynak İhtiyacı (2016) (TL)</b>		
		<b>Bütçe</b>	<b>Bütçe Dışı</b>	<b>Toplam</b>
1	Merkez binada bulunan verilerin yedeklenmesini sağlamak	0,00		<b>0,00</b>
2	Mevcut Donanım ve Yazılımlarda Bakım ve Destek hizmeti ve güncellemeleri yapmak	900.000,00		<b>900.000,00</b>
3	Belediye personeline Bilgi Güvenliği Yönetimine yönelik eğitim vermek, bilgilendirme yapmak	15.000,00		<b>15.000,00</b>
<b>Genel Toplam</b>		<b>915.000,00</b>	<b>0,00</b>	<b>915.000,00</b>

## FAALİYET MALİYETLERİ TABLOSU

<b>İdare Adı</b>	<b>EDİRNE BELEDİYESİ</b>
<b>Performans Hedefi 13.3</b>	<b>Bilgi Güvenliği Yönetim Sistemi kapsamında 27001 standartlarına uygun çalışmaların yapılmasını hedeflemek</b>
<b>Faaliyet Adı</b>	<b>Merkez binada bulunan verilerin yedeklenmesini sağlamak-Mevcut Donanım ve Yazılımlarda Bakım ve Destek hizmeti ve güncellemeleri yapmak-Belediye personeline Bilgi Güvenliği Yönetimine yönelik eğitim vermek, bilgilendirme yapmak</b>
<b>Sorumlu Harcama Birimi veya Birimleri</b>	Mali Hizmetler Müdürlüğü (Bilgi İşlem Birimi)
<b>Açıklamalar</b>	
<p>Mevcut donanım ve yazılımların güncel tutularak, sistem, ağ ve veri sürekliliğinin sağlanması. MIS Yazılımı ,Güncellemeler,Yazılım ve Donanım Hizmetleri + 3 Personel, EBYS Yılım Ve Güncellemeleri + 6 Personel ile Belediyemizde kullanılmakta olan bu programların lisanslanması, güncellenmesi ve mevcut yazılımların bakım sözleşmeleri daha önceki yıllarda yapıldığı gibi 2015 yılında da yapılmış ve 2016 yılındada yapılmaya devam edilecektir. Hizmet binaları arasındaki belediyemize ait fiber altyapısı senelik bakım sözleşmesi ile sürekliliği sağlanmaktadır. Bu şekilde 2016 yılı içerisinde sistemin sürekliliğini maximum düzeyde tutmayı planlamaktayız</p>	

Ekonomik Kod		2016
01	Personel Giderleri	
02	SGK Devlet Primi Giderleri	
03	Mal ve Hizmet Alım Giderleri	915.000,00
04	Faiz Giderleri	
05	Cari Transferler	
06	Sermaye Giderleri	
07	Sermaye Transferleri	
08	Borç verme	
<b>Toplam Bütçe Kaynak İhtiyacı</b>		<b>915.000,00</b>
<b>Bütçe Dışı Kaynak</b>	Döner Sermaye	
	Diğer Yurt İçi	
	Yurt Dışı	
<b>Toplam Bütçe Dışı Kaynak İhtiyacı</b>		<b>0,00</b>
<b>Toplam Kaynak İhtiyacı</b>		<b>915.000,00</b>



**PERFORMANS HEDEFİ TABLOSU**

<b>İdare Adı</b>	<b>EDİRNE BELEDİYESİ</b> (Mali Hizmetler Müdürlüğü-Bilgi İşlem Birimi)
------------------	---

<b>Amaç 13.</b>	KURUMSAL İLETİŞİMİ VATANDAŞ ODAKLI HİZMETE DÖNÜŞTÜRMEK
-----------------	--

<b>Hedef 13.4</b>	<b>Bilgi ve iletişim teknolojilerinden azami fayda sağlayarak bilgiyi etkin olarak kullanabilmeleri için; çalışanların bilgi teknolojileri kullanımını teşvik edecek modern iş uygulamalarının yaygınlaştırılmasını sağlamak</b>
-------------------	--

<b>Performans Hedefi</b>	Bilgi ve iletişim teknolojilerinden azami fayda sağlayarak bilgiyi etkin olarak kullanabilmeleri için; çalışanların bilgi teknolojileri kullanımını teşvik edecek modern iş uygulamalarının yaygınlaştırılmasını sağlamak
--------------------------	---

<b>Açıklamalar</b>	Bilgi İşlem Personelinin gelişen teknolojiye paralel olarak eğitilmesi; Kent Bilgi Sistemi , kurumsal elektronik posta ve diğer yazılımlarla ilgili belediye personeline eğitim verilmesi
--------------------	---

<b>Performans Göstergeleri</b>		<b>2014</b>	<b>2015</b>	<b>2016</b>
1	Eğitim verilecek personel sayısı	150	190	235

<b>Açıklama</b>	CAD ve GIS Yazılım + Kent Bilgi Sistemi+360 Görüntü+ MIS + EBYS + Güncellemeler senelik bakım sözleşmesine dahil olduğundan dolayı kullandığımız bu lisanslı yazılımlarla ilgili eğitimleri, taleplerimiz doğrultusunda firmalardan almaktayız.
-----------------	---

<b>Faaliyetler</b>		<b>Kaynak İhtiyacı (2016) (TL)</b>		
		<b>Bütçe</b>	<b>Bütçe Dışı</b>	<b>Toplam</b>
1	Belediye personeline kullanılan yazılımlarla ilgili eğitim vermek	0,00		<b>0,00</b>
2	Bilgi İşlem Personeline, yeni gelişen teknolojilere paralel olarak eğitimler verilmesini sağlamak	5.600,00		<b>5.600,00</b>
<b>Genel Toplam</b>		<b>5.600,00</b>	<b>0,00</b>	<b>5.600,00</b>

**FAALİYET MALİYETLERİ TABLOSU**

<b>İdare Adı</b>	<b>EDİRNE BELEDİYESİ</b>
<b>Performans Hedefi 3.4</b>	<b>Bilgi ve iletişim teknolojilerinden azami fayda sağlayarak bilgiyi etkin olarak kullanabilmeleri için; çalışanların bilgi teknolojileri kullanımını teşvik edecek modern iş uygulamalarının yaygınlaştırılmasını sağlamak</b>
<b>Faaliyet Adı</b>	<b>Belediye personeline kullanılan yazılımlarla ilgili eğitim vermek-Bilgi İşlem Personeline, yeni gelişen teknolojilere paralel olarak eğitimler verilmesini sağlamak</b>
<b>Sorumlu Harcama Birimi veya Birimleri</b>	Mali Hizmetler Müdürlüğü (Bilgi İşlem Birimi)
<b>Açıklamalar</b>	
<p><i>CAD ve GIS Yazılım + Kent Bilgi Sistemi+360 Görüntü+ MIS + EBYS + Güncellemeler, senelik bakım sözleşmesine dahil olduğundan dolayı kullanılan bu lisanslı yazılımlarla ilgili tüm eğitimler, taleplerimiz doğrultusunda firmalardan alınmakta ve Belediye personelimize eğitimler konusunda herhangi bir eğitim ücreti ödenmemektedir. Kurum ve Bilgi İşlem'e Faydalı Olacak Her Türü Kurs ve Eğitimi ise Bilgi İşlem Personeli senede en az 1 sefer olmak üzere kurum dışından almakta, ve 2016 yılında da bu eğitimleri alarak Bilgi ve iletişim teknolojilerinden azami fayda sağlamayı, bilgiyi etkin olarak kullanabilmeyi planlamaktayız.</i></p>	

<b>Ekonomik Kod</b>		<b>2016</b>
01	Personel Giderleri	
02	SGK Devlet Primi Giderleri	
03	Mal ve Hizmet Alım Giderleri	5.600,00
04	Faiz Giderleri	
05	Cari Transferler	
06	Sermaye Giderleri	
07	Sermaye Transferleri	
08	Borç verme	
<b>Toplam Bütçe Kaynak İhtiyacı</b>		<b>5.600,00</b>
<b>Bütçe Dışı Kaynak</b>	Döner Sermaye	
	Diğer Yurt İçi	
	Yurt Dışı	
<b>Toplam Bütçe Dışı Kaynak İhtiyacı</b>		<b>0,00</b>
<b>Toplam Kaynak İhtiyacı</b>		<b>5.600,00</b>

**PERFORMANS HEDEFİ TABLOSU**

<b>İdare Adı</b>	<b>EDİRNE BELEDİYESİ</b> (Mali Hizmetler Müdürlüğü-Bilgi İşlem Birimi)
------------------	---

<b>Amaç 13.</b>	KURUMSAL İLETİŞİMİ VATANDAŞ ODAKLI HİZMETE DÖNÜŞTÜRMEK
-----------------	--

<b>Hedef 13.5</b>	<b>E-belediye uygulamalarının, mobil cihazlar üzerinden erişime imkân veren uygulamalar geliştirmek</b>
-------------------	---

<b>Performans Hedefi</b>	E-belediye uygulamalarının, mobil cihazlar üzerinden erişime imkân veren uygulamalar geliştirmek
--------------------------	--

Açıklamalar	Vatandaşların mobil cihazlar üzerinden e-belediyeçilik hizmetlerinden faydalanması,
-------------	---

<b>Performans Göstergeleri</b>		<b>2014</b>	<b>2015</b>	<b>2016</b>
1	Aktif mobil uygulama sayısı	0	2	2

Açıklama	Mobil Belediyeçilik hizmetlerini yerine getirmek üzere mobil cihazlarda bulunan işletim sistemlerine yönelik hizmet alımları yapılarak hem ios hem android uygulamaları aktif halde çalışır duruma getirilmiştir. 2015 yılı içerisinde aktif olarak çalışan mobil uygulamalarımız 1- Edirne Belediyesi Web Sayfası 2- Edirne Keos (Kent Bilgi Sistemi)
----------	--

<b>Faaliyetler</b>		<b>Kaynak İhtiyacı (2016) (TL)</b>		
		<b>Bütçe</b>	<b>Bütçe Dışı</b>	<b>Toplam</b>
1	Mobil Belediyeçilik hizmetlerini yerine getirmek üzere mobil cihazlarda bulunan işletim sistemlerine yönelik hizmet alımları yapmak, güncellemelerini sağlamak bakım ve destek hizmeti almak			<b>0,00</b>
<b>Genel Toplam</b>		<b>0,00</b>	<b>0,00</b>	<b>0,00</b>

**FAALİYET MALİYETLERİ TABLOSU**

<b>İdare Adı</b>	<b>EDİRNE BELEDİYESİ</b>
<b>Performans Hedefi 13.5</b>	<b>E-belediye uygulamalarının, mobil cihazlar üzerinden erişime imkân veren uygulamalar geliştirmek</b>
<b>Faaliyet Adı</b>	<b>Mobil Belediyecilik hizmetlerini yerine getirmek üzere mobil cihazlarda bulunan işletim sistemlerine yönelik hizmet alımları yapmak, güncellemelerini sağlamak bakım ve destek hizmeti almak</b>
<b>Sorumlu Harcama Birimi veya Birimleri</b>	Mali Hizmetler Müdürlüğü (Bilgi İşlem Birimi)
<b>Açıklamalar</b>	
<p><i>Vatandaşların mobil cihazlar üzerinden e-belediyecilik hizmetlerinden faydalanabilmesi için Mobil Belediyecilik hizmetlerini yerine getirmek üzere mobil cihazlarda bulunan işletim sistemlerine yönelik hizmet alımları yapılarak hem ios hem android uygulamaları aktif halde çalışır duruma getirilmiştir. 2015 yılı içerisinde aktif olarak çalışan mobil uygulamalarımız 1- Edirne Belediyesi Web Sayfası 2- Edirne Keos (Kent Bilgi Sistemi)</i></p>	

<b>Ekonomik Kod</b>		<b>2016</b>
01	Personel Giderleri	
02	SGK Devlet Primi Giderleri	
03	Mal ve Hizmet Alım Giderleri	
04	Faiz Giderleri	
05	Cari Transferler	
06	Sermaye Giderleri	
07	Sermaye Transferleri	
08	Borç verme	
<b>Toplam Bütçe Kaynak İhtiyacı</b>		<b>0,00</b>
<b>Bütçe Dışı Kaynak</b>	Döner Sermaye	
	Diğer Yurt İçi	
	Yurt Dışı	
<b>Toplam Bütçe Dışı Kaynak İhtiyacı</b>		<b>0,00</b>
<b>Toplam Kaynak İhtiyacı</b>		<b>0,00</b>

## PERFORMANS HEDEFİ TABLOSU

<b>İdare Adı</b>	<b>EDİRNE BELEDİYESİ</b> (İnsan Kaynakları ve Eğitim Müdürlüğü)
------------------	--

<b>Amaç 14.</b>	<b>BİLGİYE ve EĞİTİMLİ İNSAN GÜCÜNE DAYALI BİR YÖNETİM SİSTEMİ OLUŞTURMAK</b>
<b>Hedef 14.1</b>	<b>Eğitilmiş bilgili, görevine bağlı, güler yüzlü ve hizmete odaklanmış, girişimci, görevleriyle ilgili projeler üretebilen, değişimlere adapte olabilen bir personel yapısına sahip olmak</b>

<b>Performans Hedefi</b>	Eğitilmiş bilgili, görevine bağlı, güler yüzlü ve hizmete odaklanmış, girişimci, görevleriyle ilgili projeler üretebilen, değişimlere adapte olabilen bir personel yapısına sahip olmak
--------------------------	---

<b>Açıklamalar</b>
Belediye personelinin mesleki bilgi ve becerilerini geliştirerek verimliliğini arttırmak amacıyla hizmet içi eğitim programları düzenlemek, personelin seminer, konferans, fuar ve çalıştay organizasyonlarına katılımının sağlanması hedeflenmektedir.

<b>Performans Göstergeleri</b>		<b>2014</b>	<b>2015</b>	<b>2016</b>
1	Verilen hizmet içi eğitim sayısı	0	3	5

<b>Açıklama</b>
Personelin mesleki bilgi ve becerilerini arttırmak amacıyla belirlenmiştir. 2015 yılında 3 adet hizmet içi eğitim düzenlenmiştir.

<b>Faaliyetler</b>		<b>Kaynak İhtiyacı (2016) (TL)</b>		
		<b>Bütçe</b>	<b>Bütçe Dışı</b>	<b>Toplam</b>
1	Kurum personeline hizmet içi eğitim verilmesi	0,00		<b>0,00</b>
2	Personele sağlıklı çalışma ortamı ve moral motivasyon sağlanması	0,00		<b>0,00</b>
3	Birimler arası koordinasyonu sağlamak amacı ile toplantılar düzenlenmesi	0,00		<b>0,00</b>
4	Personelin görevleri ile ilgili proje üretebilmeleri ve değişen mevzuatı öğrenerek kendilerini geliştirmelerini sağlayacak hizmet satın alınması	0,00		<b>0,00</b>
5	Personel sayısını norm kadro seviyesine yükseltmesi	0,00		<b>0,00</b>
<b>Genel Toplam</b>		<b>0,00</b>	<b>0,00</b>	<b>0,00</b>

**FAALİYET MALİYETLERİ TABLOSU**

<b>İdare Adı</b>	<b>EDİRNE BELEDİYESİ</b>
<b>Performans Hedefi 14.1</b>	<b>Eğitimli bilgili, görevine bağlı, güler yüzlü ve hizmete odaklanmış, girişimci, görevleriyle ilgili projeler üretebilen, değişimlere adapte olabilen bir personel yapısına sahip olmak</b>
<b>Faaliyet Adı</b>	<b>Kurum personeline hizmet içi eğitim verilmesi-Personele sağlıklı çalışma ortamı ve moral motivasyon sağlanması-Birimler arası koordinasyonu sağlamak amacı ile toplantılar düzenlenmesi-Personelin görevleri ile ilgili proje üretebilmeleri ve değişen mevzuatı öğrenerek kendilerini geliştirmelerini sağlayacak hizmet satın alınması-Personel sayısını norm kadro seviyesine yükseltmesi</b>
<b>Sorumlu Harcama Birimi veya Birimleri</b>	<b>İnsan Kaynakları Müdürlüğü</b>
<b>Açıklamalar</b>	
<p><i>Belediye personelinin mesleki bilgi ve becerilerini geliştirerek verimliliğini artırmak amacıyla hizmet içi eğitim programları düzenlemek, personelin seminer, konferans, fuar ve çalıştay organizasyonlarına katılımını sağlamak, personelin özlük işlemlerinin yapılması sağlanacaktır. Bu faaliyetlede kullanılmak üzere personelin; Personel Gideri (Personelin temel maaşları, zamları, sosyal hakları) ve SGK Devlet Primleri hesaplanmış olup ayrıca Mal ve Hizmet Alım Giderleri için bütçe ödeneği ayrılmıştır.</i></p>	

<b>Ekonomik Kod</b>		<b>2016</b>
01	Personel Giderleri	
02	SGK Devlet Primi Giderleri	
03	Mal ve Hizmet Alım Giderleri	
04	Faiz Giderleri	
05	Cari Transferler	
06	Sermaye Giderleri	
07	Sermaye Transferleri	
08	Borç verme	
<b>Toplam Bütçe Kaynak İhtiyacı</b>		<b>0,00</b>
<b>Bütçe Dışı Kaynak</b>	Döner Sermaye	
	Diğer Yurt İçi	
	Yurt Dışı	
<b>Toplam Bütçe Dışı Kaynak İhtiyacı</b>		<b>0,00</b>
<b>Toplam Kaynak İhtiyacı</b>		<b>0,00</b>

**PERFORMANS HEDEFİ TABLOSU**

<b>İdare Adı</b>	<b>EDİRNE BELEDİYESİ</b> (Basın Yayın ve Halkla İlişkiler Müdürlüğü)
------------------	---

<b>Amaç 14.</b>	<b>BİLGİYE ve EĞİTİMLİ İNSAN GÜCÜNE DAYALI BİR YÖNETİM SİSTEMİ OLUŞTURMAK</b>
-----------------	---

<b>Hedef 14.2</b>	<b>Hemşerilerimizle belediye arasında iletişimi hızlı ve güvenli bir şekilde sağlamak</b>
-------------------	---

<b>Performans Hedefi</b>	Hemşerilerimizle belediye arasında iletişimi hızlı ve güvenli bir şekilde sağlamak
--------------------------	--

<b>Açıklamalar</b>	
Belediyemiz sorumluluk alanında olan görevlerden Kentimiz ile ilgili faaliyetleri yürütür iken vatandaşlarımızın karşılaşmış oldukları sorunların çözümü noktasında daha hızlı daha etkin sorun çözümüne yönelik teknolojik imkanlardan faydalanarak, Beyaz Masa Uygulamasını aktif hale getirmek, Yerel ve Ulusal Basın ile iletişim halinde olarak Belediyemiz faaliyetlerini vatandaşlarımıza daha hızlı tanıtılabilmek, tüm bu uygulamalar sonucunda eğitilmiş ve nitelikli personel ile toplam kalite yönetimi etkinliğinin oluşturularak, Edirne Belediye Başkanlığının kurumsal kimliğini oluşturmak nihai hedefimizdir.	

<b>Performans Göstergeleri</b>		<b>2014</b>	<b>2015</b>	<b>2016</b>
1	Yerel basında yer alınan haber sayısı	5894	6195	6395

<b>Açıklama</b>				
2	Ulusal basında yer alınan haber sayısı	347	341	400

<b>Açıklama</b>				
-----------------	--	--	--	--

<b>Faaliyetler</b>		<b>Kaynak İhtiyacı (2016) (TL)</b>		
		<b>Bütçe</b>	<b>Bütçe Dışı</b>	<b>Toplam</b>
1	Edirne Belediyesi'nde kurumsallaşmasının sağlanması	0,00	0,00	<b>0,00</b>
2	Kurumsal yapıda toplam kalite yönetiminin etkinleştirilmesi	0,00	0,00	<b>0,00</b>
3	Beyaz Masa uygulamasını aktif hale getirmek	60.000,00	0,00	<b>60.000,00</b>
4	Yerel ve ulusal basını iletişimde kullanmak	650.000,00	0,00	<b>650.000,00</b>
<b>Genel Toplam</b>		<b>710.000,00</b>	<b>0,00</b>	<b>710.000,00</b>

## FAALİYET MALİYETLERİ TABLOSU

<b>İdare Adı</b>	<b>EDİRNE BELEDİYESİ</b>
<b>Performans Hedefi 14.2</b>	Hemşerilerimizle belediye arasında iletişimi hızlı ve güvenli bir şekilde sağlamak
<b>Faaliyet Adı</b>	<b>Edirne Belediyesi'nde kurumsallaşmasının sağlanması- Kurumsal yapıda toplam kalite yönetiminin etkinleştirilmesi- Beyaz Masa uygulamasını aktif hale getirmek-Yerel ve ulusal basın iletişimde kullanmak</b>
<b>Sorumlu Harcama Birimi veya Birimleri</b>	Basın Yayın ve Halkla İlişkiler Müdürlüğü
<b>Açıklamalar</b>	
<p><i>Belediyemiz sorumluluk alanında olan görevlerden Kentimiz ile ilgili faaliyetleri yürütür iken vatandaşlarımızın karşılaştıkları sorunların çözümü noktasında daha hızlı daha etkin sorun çözümüne yönelik teknolojik imkanlardan faydalanarak Beyaz Masa Uygulamasını aktif hale getirmek, Yerel ve Ulusal Basın ile iletişim halinde olarak Belediyemiz faaliyetlerini vatandaşlarımıza daha hızlı tanıtılabilmek, tüm bu uygulamalar sonucunda eğitimli ve nitelikli personel ile toplam kalite yönetimi etkinliğinin oluşturularak Edirne Belediye Başkanlığının kurumsal kimliğini oluşturmak nihai hedefimizdir.</i></p>	

Ekonomik Kod		2016
01	Personel Giderleri	
02	SGK Devlet Primi Giderleri	
03	Mal ve Hizmet Alım Giderleri	710.000,00
04	Faiz Giderleri	
05	Cari Transferler	
06	Sermaye Giderleri	
07	Sermaye Transferleri	
08	Borç verme	
<b>Toplam Bütçe Kaynak İhtiyacı</b>		<b>710.000,00</b>
<b>Bütçe Dışı Kaynak</b>	Döner Sermaye	
	Diğer Yurt İçi	
	Yurt Dışı	
<b>Toplam Bütçe Dışı Kaynak İhtiyacı</b>		<b>0,00</b>
<b>Toplam Kaynak İhtiyacı</b>		<b>710.000,00</b>



**PERFORMANS HEDEFİ TABLOSU**

<b>İdare Adı</b>	<b>EDİRNE BELEDİYESİ</b> (Özel Kalem Müdürlüğü-İnsan Kaynakları Müdürlüğü)
------------------	---

<b>Amaç 14.</b>	<b>BİLGİYE ve EĞİTİMLİ İNSAN GÜCÜNE DAYALI BİR YÖNETİM SİSTEMİ OLUŞTURMAK</b>
<b>Hedef 14.3</b>	<b>Tüm yönetim süreçleri ve kurumsal yapıda cinsiyet eşitliğine duyarlı sistem oluşturmak</b>
<b>Hedef 14.3..</b>	<b>Edirne Belediyesi'nde Toplumsal Cinsiyete Duyarlı Bütçeleme'nin uygulanması için çalışmaların sürekli hale getirilmesi</b>

<b>Performans Hedefi 14.3</b>	Tüm yönetim süreçleri ve kurumsal yapıda cinsiyet eşitliğine duyarlı sistem oluşturmak
-------------------------------	--

Açıklamalar

<b>Performans Hedefi 14.3..</b>	Edirne Belediyesi'nde Toplumsal Cinsiyete Duyarlı Bütçeleme'nin uygulanması için çalışmaların sürekli hale getirilmesi
---------------------------------	--

Açıklamalar

"Toplumsal Cinsiyete Duyarlı Bütçeleme (TCDB)" bütçe sürecinin tüm aşamalarının, kadınların ve erkeklerin ihtiyaçları ve hakları dikkate alınarak yapılandırıldığı ve değerlendirildiği bir stratejidir. TCDB sadece bütçe konusunda cinsiyet eşitliğinin sağlanmasına değil, yoksulluğun azaltılmasına, ekonomik üretkenliğin ve şeffaflığın artırılmasına da katkı sağlar.

TCDB, kadınlar ve erkekler için ayrı bütçeler hazırlanması anlamına gelmez. Ayrıca, sadece kadınlara yönelik programların harcamalarının artması anlamına da gelmez. TCDB nin amacı; Kamu harcamalarını arttırmak değil; öncelikleri yeniden düzenlemektir.

Edirne Belediye Başkanlığı; tüm yönetim süreçleri ve kurumsal yapıda cinsiyet eşitliğine duyarlı sistem oluşturmayı ve Edirne Belediyesinde Toplumsal Cinsiyete Duyarlı Bütçeleme'nin Uygulanması için çalışmaların sürekli hale getirilmesini, yerel yönetim harcamalarının bu duyarlılıkla yapılmasını desteklemektedir.

<b>Performans Göstergeleri</b>		<b>2014</b>	<b>2015</b>	<b>2016</b>
1	Yol Haritası onaylanması	% 100	--	--

Açıklama: BMOP Kapsamında BM Kadın Birimi tarafından 29-31 Mayıs tarihleri arasında "Toplumsal cinsiyete duyarlı bütçeleme eğitim çalışması" gerçekleştirilmiştir. Söz konusu eğitim programında katılımcıların katkıları ile hazırlanan "Edirne Belediyesi için Toplumsal Cinsiyete Duyarlı Bütçeleme Yol Haritası"; 04.07.2014 tarihinde Edirne Belediyesine resmi girişi yapılmış olup, Belediye Başkanımız tarafından kabul edilerek onaylanmıştır.

Belediye Başkanımız 2014-2019 Stratejik Plan ve Bütçenin hazırlık sürecinde TCDB ye dair iç genelge yayımlayarak 2015 Yılı ve izleyen iki yılın Gelir ve Gider Bütçe tahminlerinin TCDB esaslı hazırlanması talimatını vermiştir.

2	TCDB Koordinasyon Grubu kurulması ve çalışıyor olması	Kuruldu % 100	1 Toplantı yapıldı	4 Toplantı
---	---	---------------	--------------------	------------

Açıklama: Belediye içerisinde TCDB faaliyetlerini koordine etmek, öneriler hazırlamak ve faaliyetlerin düzenli bir şekilde uygulanmasını sağlamak amacıyla yol haritasının önemli bir ögesi olan TCDB koordinasyon grubu 13.11.2014 tarihinde kurulmuştur.

10.02.2015 tarihinde Edirne Belediyesi TCDB yol haritasının uygulama adımları kapsamında TCDB Koordinasyon Grubu ve Toplumsal Cinsiyet Eşitliği İzleme ve Değerlendirme Komisyonunda yer alan ilgili müdürlükler, ilgili meclis üyeleri ve Birleşmiş Milletler Proje Belediye sorumlusu ile birlikte Belediye Başkan Yardımcısı Çiğdem Gegeoğlu Başkanlığında belediye içi ilk toplantı gerçekleştirilmiştir.

2016 yılı içinde 4 toplantı yapılması planlanmaktadır.

3	Belediye Yerel Eşitlik Eylem Planı (YEPP) kabul edilmesi	--	% 20	% 80
Açıklama: TCDB koordinasyon grubunun 2015 toplantısında Belediye eşitlik eylem planının hazırlıkları için araştırma çalışması yapılması kararı alınmıştır. 2016 yılında da Belediye Eşitlik eylem planı hazırlanması gerçekleştirilip onaylanacaktır.				
4	Toplumsal cinsiyet eşitliğine yönelik ilerlemenin izlenmesine ilişkin yıllık rapor hazırlanması	--	--	% 100
Açıklama: TCDB uygulamalarının izlenmesi sonucu ilk rapor 2016 yılında hazırlanması planlanmaktadır.				
5	Belirlenen belediye hizmetlerinden yararlananlara ilişkin pilot analiz yapılması	--	--	1
Açıklama 2015 yılında toplumsal cinsiyete duyarlı bütçelemeye yönelik hizmetlerden yararlananlara ilişkin 1 adet pilot analiz çalışması sayısındır.				

Faaliyetler		Kaynak İhtiyacı (2016) (TL)		
		Bütçe	Bütçe Dışı	Toplam
1	Belediye Toplumsal Cinsiyet Koordinasyon Grubu kurulması (Belediye Başkanı ve İlgili Birim Müdürlüğü katılımıyla)	0,00		<b>0,00</b>
2	Edirne Belediyesi'nin Toplumsal Cinsiyete Duyarlı Bütçelemenin uygulanmasına yönelik bir Yol Haritasını onaylanması(TCDB Yol Haritası)	0,00		<b>0,00</b>
3	Belediye Eşitlik Eylem Planı geliştirilmesi ve kabul edilmesi	0,00		<b>0,00</b>
4	TCDB ye yönelik ilerlemenin izlenmesine ilişkin yıllık rapor hazırlanması	0,00		<b>0,00</b>
5	Belediye hizmetlerine ilişkin mevcut/toplanacak verilerin kadın/erkek olarak ayrıştırılması	0,00		<b>0,00</b>
6	Belediye hizmet birimlerinin hizmetlerinden yararlananların cinsiyete göre ayrıştırılmış verilerinin toplanması ve belirlenen pilot alanlarda toplumsal cinsiyet analizlerinin yapılması	0,00		<b>0,00</b>
<b>Genel Toplam</b>		<b>0,00</b>	<b>0,00</b>	<b>0,00</b>

**FAALİYET MALİYETLERİ TABLOSU**

<b>İdare Adı</b>	<b>EDİRNE BELEDİYESİ</b>
<b>Performans Hedefi 14.3</b>	<b>Tüm yönetim süreçleri ve kurumsal yapıda cinsiyet eşitliğine duyarlı sistem oluşturmak</b>
<b>Performans Hedefi 14.3..</b>	<b>Edirne Belediyesi'nde Toplumsal Cinsiyete Duyarlı Bütçeleme için çalışmaların sürekli hale getirilmesi</b>
<b>Faaliyet Adı</b>	<b>Belediye Toplumsal Cinsiyet Koordinasyon Grubu kurulması (Belediye Başkanı ve İlgili Birim Müdürlüğü katılımıyla)-Belediye Eşitlik Eylem Planı geliştirilmesi ve kabul edilmesi-Belediye hizmetlerine ilişkin mevcut/toplanacak verilerin kadın/erkek olarak ayrıştırılması-Belediye hizmet birimlerinin hizmetlerinden yararlananların cinsiyete göre ayrıştırılmış verilerinin toplanması ve belirlenen pilot alanlarda toplumsal cinsiyet analizlerinin yapılması</b>
<b>Sorumlu Harcama Birimi veya Birimleri</b>	<b>Özel Kalem Müdürlüğü- İnsan Kaynakları Müdürlüğü</b>
<b>Açıklamalar</b>	
<p><i>Belediye TCDB Koordinasyon Kurulunun kurulmasından sonra yapılan ilk toplantıda (Belediye Başkan Yardımcıları, Belediye Meclis Üyeleri ve ilgili Müdürlük katılımıyla);</i></p> <ul style="list-style-type: none"> <li>- Toplantıda TCDB koordinasyon grubunun görevleri ve izlenecek adımlar neler olmalı konusunda ve TCDB uygulama kriterleri konusunda istişarelerde bulunuldu.</li> <li>- TCDB çalışma planı hazırlanması konusunda ve Belediye Eşitlik Eylem Planı hazırlıkları için araştırma çalışması yapılmasına karar verildi.</li> <li>-Daha sonraki TCDB Koordinasyon Grubu toplantılarına TCDB Koordinasyon Grubunu oluşturan dış paydaşlardan üyelerinde davet edilerek her 3 ayda bir TCDB uygulama çalışmalarını yapmak üzere TCDB koordinasyon grubunun toplanmasına karar verildi.</li> </ul> <p><i>TCDB Koordinasyon Grubu Belediye içi ilk toplantısında aynı zamanda TCE (toplumsal cinsiyet eşitliği) izleme ve değerlendirme komisyonu üyeleride belirlendi. Bu komisyonun görevleri ve izlenecek adımlar konusunda istişarelerde bulunuldu. Çalışma planları ve toplantı sayıları hakkında görüş birliğine varıldı.</i></p>	

<b>Ekonomik Kod</b>		<b>2016</b>
01	Personel Giderleri	
02	SGK Devlet Primi Giderleri	
03	Mal ve Hizmet Alım Giderleri	
04	Faiz Giderleri	
05	Cari Transferler	
06	Sermaye Giderleri	
07	Sermaye Transferleri	
08	Borç verme	
<b>Toplam Bütçe Kaynak İhtiyacı</b>		<b>0,00</b>
<b>Bütçe Dışı Kaynak</b>	Döner Sermaye	
	Diğer Yurt İçi	
	Yurt Dışı	
<b>Toplam Bütçe Dışı Kaynak İhtiyacı</b>		<b>0,00</b>
<b>Toplam Kaynak İhtiyacı</b>		<b>0,00</b>